# La Herencia Secreta

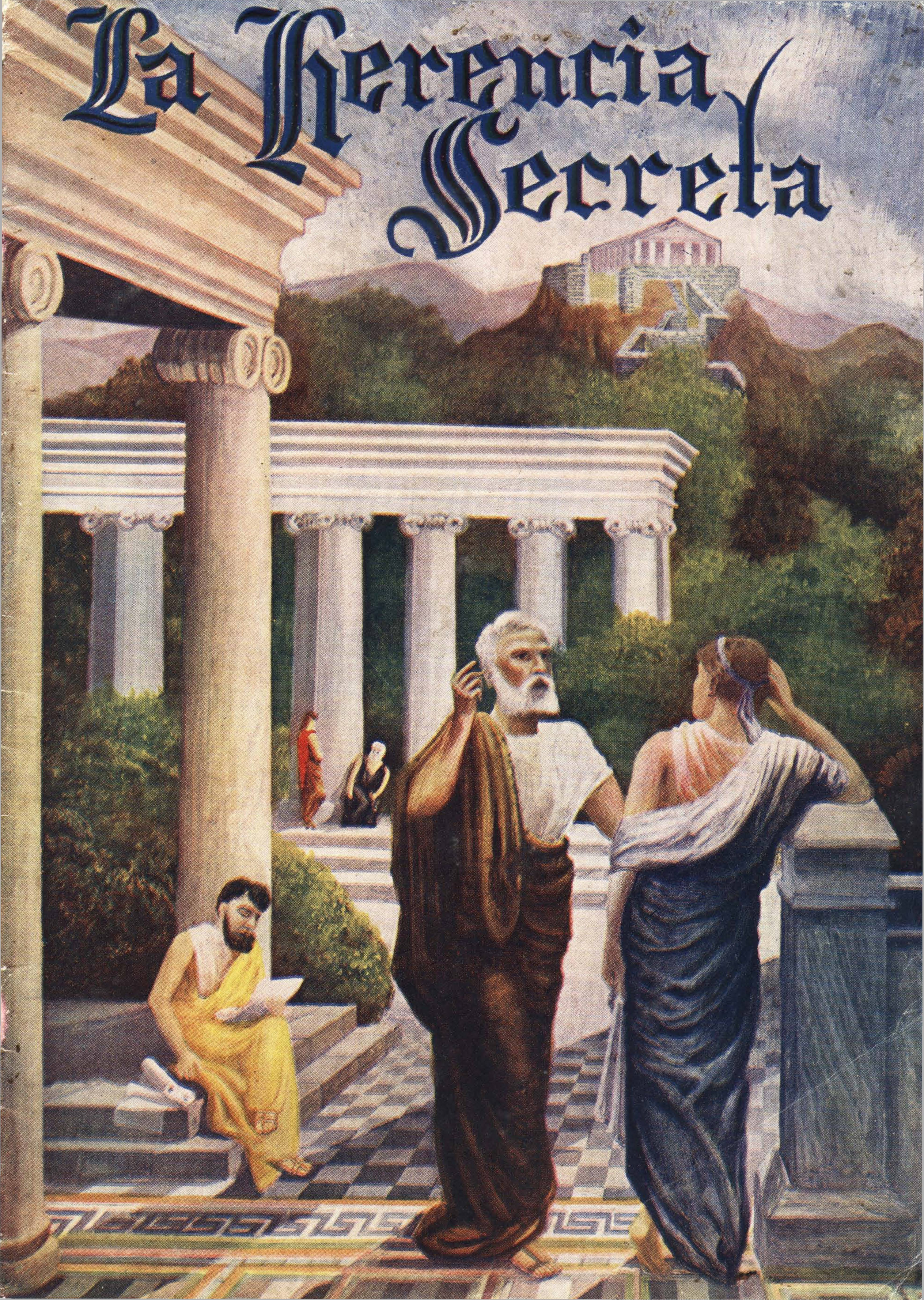

# Un Libro Sellado

## No Rompa Este Sello

hasta que haya usted meditado y llegado a la convicción de que las páginas de este libro le traen un mensaje importante. Este libro no es para satisfacer la curiosidad de personas ociosas, por eso es que su contenido ha sido intencionalmente sellado. Cuando usted haya roto el sello, no prosiga sin haber leído antes la página inmediata, y si recibe alguna carta con este libro, léala *primero*. Para abrirlo no hay mas que recortar el borde exterior de la página.

# ¡Ha Roto Usted El Sello! . . . . .

¡Su curiosidad ha abierto estas páginas!

¡La lectura de este libro cambiará la orientación de su vida!

¡Pudiera resultar en un factor vital para su futuro!

¡Millares de personas en diferentes países se sienten agradecidas por la luz que irradían estas páginas!

¡El libro desellado, con su sendero abierto, está ante usted!

## Una Advertencia

### *Lea Cuidadosamente Cada Página y Cada Párrafo*

Siéntese, cómoda y tranquilamente, a solas, si le fuese posible y permita que el autor le revele a usted el cuadro, el plan, el fin que conduce al poder, al éxito y a la consecución de la Iluminación. No puede obtenerse el valor de este libro con sólo hojear sus páginas.

Se le envía este libro gustosamente con la más cordial invitación para que se ponga usted al unísono con el Imperio Invencible y triunfe en la vida.

Comience desde el principio y sin pasar por alto una sola línea, ni una sola palabra, siga paulatinamente el orden desarrollado en su incomparable mensaje—y medite lo que vaya leyendo.

Indudablemente que es usted un investigador privilegiado, y la AMORC le da la bienvenida y le acoge en su seno.

—PROFUNDIS XIII.

# La Herencia Secreta

Publicación Privada Autorizada por el Departamento
de Publicación de La Gran Logia Suprema de
La Antigua y Mística Orden Rosae Crucis,
Jurisdicción de Norte y Sud América

Parque Rosacruz San José, California, E. U. A.

Publicación Oficial; Sexta Edición Castellana

ES PROPIEDAD—Quedan Hechos todos los depósitos que marca la ley. Reservados los derechos de traducción y reproducción.

Impreso en E. U. A.

El hundimiento del continente de Lemuria, con su poderosa civilización, en las rugientes olas del Pacífico, años atrás. Esta es la concepción de la catástrofe, por un famoso artista. La ciencia moderna ha logrado por fin determinar la vasta extensión de ese continente.

# El Patrimonio Perdido

HA PERDIDO el hombre la vasta sabiduría que antaño poseyó, capacitándole para ser el artífice de su propia vida y para gobernar el universo a su alrededor?

¿Es hoy el hombre víctima de las circunstancias y de las condiciones porque ha perdido el patrimonio en que antaño vivió como la criatura más poderosa sobre la tierra?

Según todas las leyendas antiguas y de acuerdo con anales históricos, hubo un tiempo en que el hombre poseía una vasta erudición y en que hombres y mujeres habían alcanzado el más alto grado de desarrollo mental, físico y espiritual, poseyendo, además, todo el caudal de felicidad, bienes materiales, y poderes místicos en que pudiera soñar el corazón humano.

Las antiguas leyendas relatan que en diversas partes del mundo hubo épocas en que se erguían grandes ciudades sobre vastos imperios, con magníficos edificios de maravillosa belleza arquitectónica, hermosas residencias, primorosos parques, avenidas, museos, teatros y sitios de diversión y de recreo. A tal altura llegó el desarrollo cultural, mental, y místico de aquellos hombres y mujeres, que pudieron dominar las fuerzas de la naturaleza, dirigir las leyes del universo y lograr en su vida personal toda la prosperidad, la salud, la felicidad y el bienestar que Dios decreta a cada ser humano.

¿Qué sucedió en los pasados siglos para que aquellos hombres y mujeres perdieran esa preciada herencia, ese gran patrimonio, ese poderío y esa sabiduría?

Los escritos históricos de Platón y de Solón nos inducen a creer que existió una época en la cual florecieron las formas más altas de civilización, tras la cual sobrevino una verdadera *decadencia del hombre* cuando éste hubo perdido todos los adelantos alcanzados. Desde Platón en la antiguedad hasta Francis Bacon en la Edad Media, los pensadores más famosos del mundo han tratado de dilucidar este problema; de determinar las causas que motivaron la pérdida de las conquistas del hombre, y de encontrar la manera de recuperarlas.

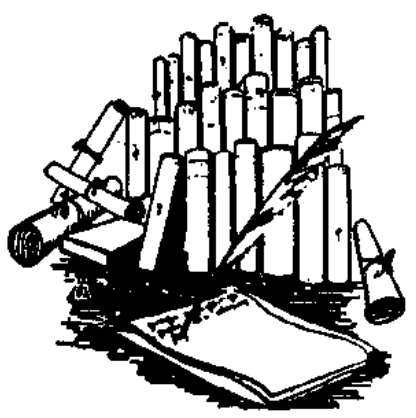

En la época medioeval, desde las misteriosas tierras del Oriente, llegaron al corazón de Europa maravillosas revelaciones de sabiduría

Los Rosacruces—augusta fraternidad cuyas doctrinas, mencionadas por los más antiguos filósofos, son aún un enigma para los no preparados. No les critico su discreción. —*Lord Edward Bulwer Lytton.* (Un Rosacruz.)

que allí se conservaban, y los maestros del pensamiento Europeo profundizaron en estos misterios en su afán de revivir el conocimiento del hombre para ayudarle a reconquistar las altas esferas de la civilización.

Varias escuelas y organizaciones arcanas se establecieron con este propósito y Francis Bacon, el eminente filósofo, trató de unificar todos los conocimientos místicos y de fomentar la búsqueda de escritos antiguos, manuscritos enterrados, doctrinas arcanas y verdades ocultas, a fin de que, una vez más, el hombre entrase en posesión de estas riquezas.

## *Los Continentes Perdidos de Atlántida y Lemuria*

Todos los escritos antiguos que han sido consultados por investigadores sinceros indican claramente que en diversos períodos del pasado el hombre había alcanzado sublimes alturas de poderío personal y de sabiduría maravillosa. A través de las más obscuras leyendas de las antiguas tradiciones corre la historia de las conquistas del hombre, y del *formidable desastre* que sobrevino y le arrebató la herencia de la cual había disfrutado hasta entonces.

La historia del perdido continente de Atlántida es tan pasmosa como la del continente de Lemuria. El primero se encontraba en los océanos orientales, el otro en los del occidente. Sin embargo, cada uno en su época había sido el más alto centro de civilización y de poder mundial. Aún en los tiempos modernos los periódicos y revistas publican artículos especiales referentes a las exploraciones científicas dedicadas a determinar la extensión y la naturaleza de los continentes que yacen bajo los océanos Atlántico y Pacífico.

**Cuando las múltiples y misteriosas actividades de la Naturaleza son comprendidas por el hombre, éste se halla listo para conquistar las llamadas "influencias malignas" que se ciernen sobre él en su paso por la vida. —*Rev. George Banning.* (Un Rosacruz.)**

Por ejemplo, el famoso explorador arqueólogo, miembro del Comité Maya del museo Británico, el Señor F. A. Mitchell-Hedges, en una reciente entrevista exclusiva para un periódico declaró: "Antes del diluvio existió una civilización muy avanzada. El diluvio destruyó todos los vestigios de esa temprana civilización. El diluvio, del que existen obscuros relatos en las leyendas populares Bíblicas de Noé—de hecho ocurrió, pero no en la forma que nos imaginamos, sino en forma de un cataclismo sobre la superficie de la tierra causado por colosales y devastadores cambios y seguido por el hundimiento en el fondo del mar de áreas ricas y pobladas — posiblemente continentales en extensión. Un mito, comentaron algunos. Pero es un mito común a pueblos distantes los unos de los otros, y tan persistente como la leyenda del diluvio.

"Una imposibilidad, arguyeron otros; primero, porque los cambios geológicos ocasionados por un cataclismo de tal magnitud que transformara el mapa de las tierras y de los mares deben haber ocurrido en tiempos demasiado remotos. Segundo, la humanidad, en la suposición de que existiera antes, no pudo haber sobrevivido al caos que siguió a la desaparición de continentes. Acabo de regresar, sin embargo, de una área en la que existen pruebas concluyentes de que tal cataclismo ocurrió de hecho. Parte de esta evidencia ha sido estudiada por los hombres de ciencia. La mayor parte, empero, ha sido desenterrada por mí en mis exploraciones a través de muchas millas por selvas sofocantes.

"Son dos mis conclusiones definitivas: Primera, que en una época remota, una vasta extensión de tierra que se extendía al Este de la América Central se hundió en el mar. Segunda, durante ese gigantesco reajuste geológico, una porción de tierras submarinas hasta entonces, se alzó sobre el nivel del mar, formando la América Central de hoy. Una raza robusta y culta fué destruída en ese holocausto. Algunos de los supervivientes se refugiaron en las crimas de lo que probablemente fué la legendaria Atlántida, otros tal vez pudieron llegar a otros continentes para establecerse y formar nuevas razas y nueva cultura."

Cada hecho nuevo que se descubre viene a comprobar que los pobladores de esos antiguos continentes poseían conocimientos muy avanzados en las ciencias, las artes, la arquitectura y en los principios místicos que deliberadamente se han conservado ocultos al hombre de los tiempos modernos. Pensamos en las grandiosas ciudades que deben yacer en el fondo del mar, con sus templos en ruinas, grandes museos, instituciones de investigación científica, bibliotecas de rara sabiduría e instrumentos científicos de maravillosa utilidad. No es un vano sueño creer en estas cosas, pues tenemos evidencia en todas partes del mundo de las cosas maravillosas logradas por el hombre en la época del grandioso poderío del continente de la Atlántida, gracias al conocimiento que en forma de herencia secreta le había sido legado de siglo tras siglo y de época en época. No hay misterio alguno en el hecho de que aquellos pueblos antiguos poseyeran extraordinarios conocimientos; pero sí hay un misterio envuelto en la fuente de sabiduría y en la forma de transmitirse a otras razas y a otras tierras.

Todos los misterios ocultos se conservan intactos en nuestro santuario. Jamás han sido profanados. Nuestra ciencia constituye la herencia que legamos a los Elegidos.—*Councillor Von Eckartshausen.* (Un Rosacruz.)

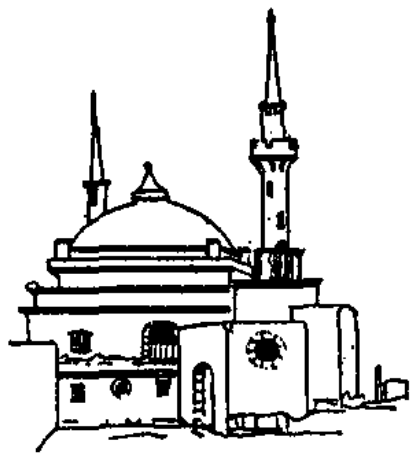

## *Extraordinaria Sabiduría*

¿De dónde vino ese vasto conocimiento? Siguiendo el desarrollo del hombre en las artes y en las ciencias, especialmente en la sabiduría

mística que le convirtió en el artífice de su propia vida, observamos que desde los tiempos más remotos, hubo siempre un grupo de hombres entre los hombres, maestros entre los maestros y escuelas secretas entre las muchas otras, que poseían esta sabiduría, la conservaban, la cuidaban y dedicaban tiempo y dinero para hacer posible su continuidad y legarla a futuras generaciones y razas.

La traducción de documentos antiguos, las sagradas inscripciones grabadas en piedra, metales y joyas indican toda la evidencia de que esta sabiduría, impartida solamente a contados hombres de cada país y en cada siglo, llegó en forma de revelación divina, como una flor que se abre, en la consciencia de los corazones y de las almas de individuos elegidos para ser los avatares, los maestros místicos y los salvadores de su época. Tal sabiduría no se impartía a todos los hombres, y aun hoy esa vasta sabiduría que constituye el verdadero poder en la vida, y la verdadera meta de nuestra existencia, no se encuentra al alcance de todos, sino que está reservada solamente para aquéllos que van en pos de ella, y cuyas vidas son nobles y valiosas.

Ni la influencia destructora de las luchas entre los hombres, ni los poderes destructores de los elementos, tales como terremotos, diluvios, marejadas y grandes cataclismos cósmicos, han podido jamás destruir ni despojar al hombre de esta sabiduría; ésta ha sido llevada a través de los tiempos como el don más preciado de Dios para el hombre. Ha sido revisada y enmendada por constantes revelaciones y experiencias humanas; ha sido ensayada y puesta a prueba, resultando suficiente para satisfacer todas las necesidades humanas. Ha servido para erigir ciudades, para fundar naciones e imperios, y para la reconstrucción de ciudades y países que han sido destruídos. Ha ayudado al hombre en el desarrollo de sus facultades para diseñar, construir, inventar y descubrir los grandes instrumentos de paz y de poderío que contribuyen a su adelanto.

No vayáis afanosamente tras la gracia de la devoción la sensible dulzura y las lágrimas; *procurad permanecer* interiormente unidos con Dios, guiados por la buena voluntad de la parte intelectual de vuestras almas. —*Albertus Magnus.* (Un Rosacruz.)

## *La Primera Civilización Egipcia*

En nuestros esfuerzos por conocer la historia de uno de los países más grandes del mundo, descubrimos que a lo largo de las márgenes del Nilo, en el Egipto actual se alzaba en tiempos remotos una nación de pueblos que parecían poseer los mayores conocimientos jamás revelados al hombre. Durante muchos siglos el valle del Nilo había permanecido prístino en civilización, y era tal la ignorancia que allí se des-

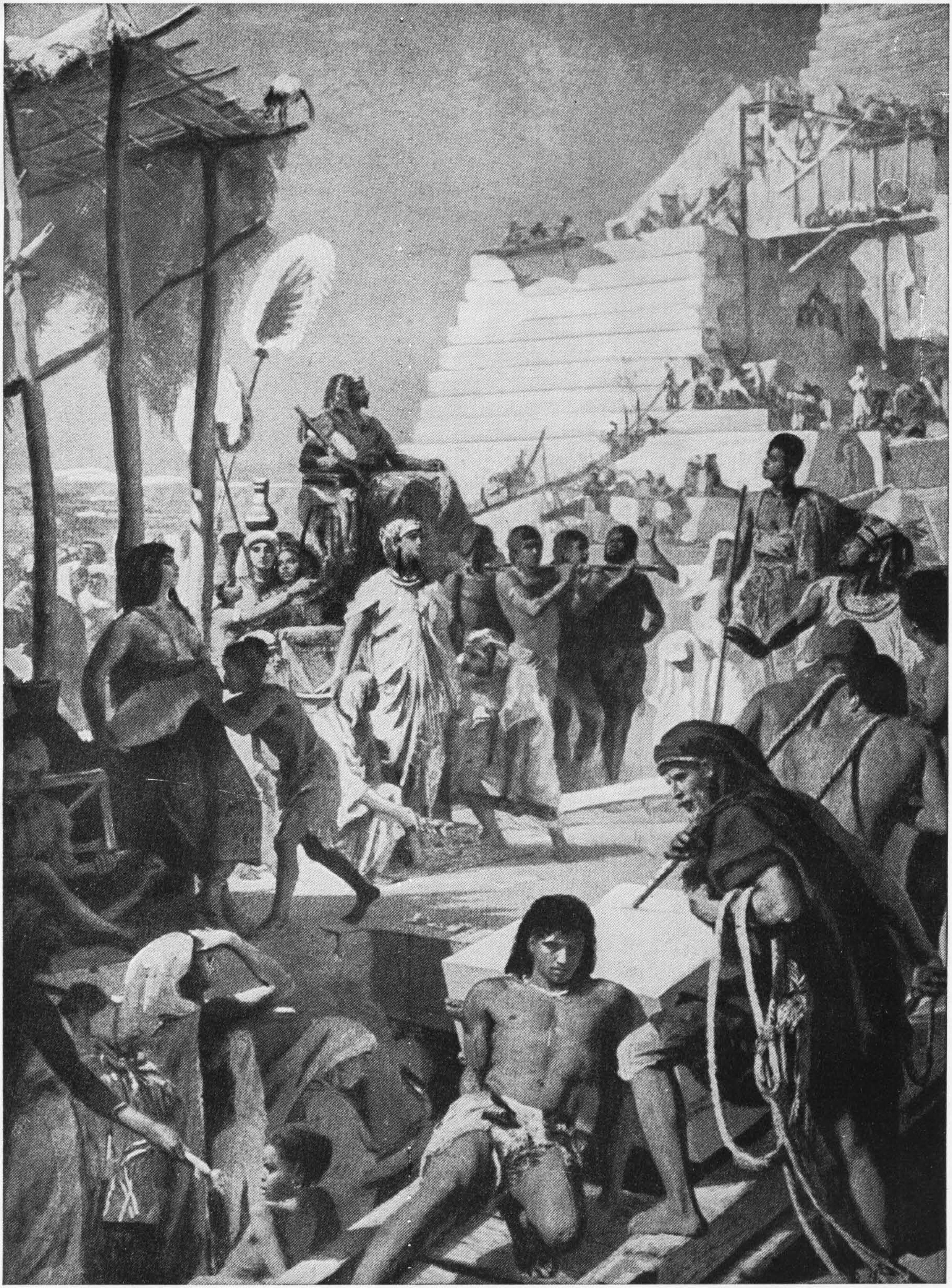

La construcción de la gran Pirámide de Gizeh. Cien mil hombres durante veinte años trabajaron a su erección. Se ha descubierto que no fué una tumba sino el templo de estudio de una hermandad secreta cuya sabiduría apenas empezamos a apreciar. ¿Habrán tenído sus convocaciones en este lugar los supervivientes de Atlántida o Lemuria?

conocía hasta las verdades fundamentales esenciales a la vida. Aquella gente vivía en escondites subterráneos como animales salvajes. La estructura de sus viviendas carecía de todo tipo arquitectónico, ignorándose el calor de las necesidades higiénicas y los elementos primordiales de paz y de tranquilidad. El deseo de saber no había aún despertado en ellos y no habían emprendido aún los primeros pasos hacia la civilización. ¡Fué entonces cuando repentinamente ocurrió un extraño despertar en la historia de esa tierra! La historia, según la autorizada versión del eminente arqueólogo el Señor James Breasted, revela que en menos de un siglo, la totalidad del territorio Egipcio fué transformada en sus aspectos físico, material, mental y espiritual. Magníficos edificios, de estupendas proporciones y de extraordinaria belleza fueron construídos en un instante. Problemas de mecánica y de ingeniería que no hemos podido igualar en los tiempos modernos fueron repentinamente resueltos bajo los dictados de una sabia inspiración. Desarrolláronse las artes, la música, el ritmo de la danza, los rituales de ceremonias religiosas; descubrióse la existencia de deidades celestes; descubrieron que ellos tenían alma dentro de sí y un intelecto que podía educarse. Desarrollaron sus poderes y facultades personales que los convertían en directores espirituales del mundo. Construyeron canales y presas; aprendieron a manufacturar instrumentos y a esculpir piedras; descubrieron colorantes para pintar, luz artificial para alumbrar sus recónditos templos y cavernas. Descubrieron joyas raras. Encontraron los secretos de la agricultura. Los misterios de los cielos les fueron revelados. En el corto lapso de unos pocos años adquirieron conocimientos de astronomía, astrología, química, física y todos los principios fundamentales de la ciencia moderna. Echando una ojeada a la historia del antiguo Egipto, parecería que todo el valle del Nilo se hubiese transformado de la noche a la mañana, surgiendo de una extrema condición primitiva a la más moderna y soberbia de la tierra. ¿Cómo fué realizado y cuál fué la causa de tan repentino cambio? Nuestra única respuesta es que esta transformación del Egipto es subsiguiente a la desaparación de la Atlántida. Todo lo que el hombre logró en el valle del Nilo había sido ya logrado en el continente de la Atlántida. Al hundirse éste en las aguas del océano, los vivientes se desparramaron en todas direcciones en busca de nuevas tierras más seguras para sus futuras generaciones. Con ellos emigró *la gran herencia de sabiduría y de conocimientos ocultos.*

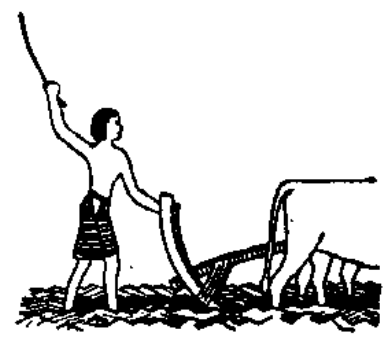

Las influencias Cósmicas son invisibles, pero actúan sobre el hombre. El calor y la Luz son intangibles e inmateriales; y sin embargo influyen en el hombre; lo mismo sucede con otras influencias invisibles. — *Paracelsus.* (Un Rosacruz.)

Enormes rocas surgen en los desiertos de Siria. Pero mucho más impresionante que estas rocas, es la ciudad parcialmente en ruinas, tallada en su totalidad en la roca por una temprana civilización desconocida. La paciencia para ejecutar semejante obra es solamente comparable a la que se necesitó para construir los grandes templos del Valle del Nilo. Estos antiguos constructores contribuyeron a la perpetuación de la herencia secreta de la sabiduría.

## *La Gran Hégira*

Algunos Atlantes llegaron a las costas de un país hoy conocido con el nombre de Yucatán en México. Otros emigraron hacia el Oriente por lo que hoy es el Mediterráneo y llegaron a las costas del Norte de Africa, desde donde prosiguieron su viaje a lo largo del valle del Nilo. Con relación a esa emigración de la hégira, el Señor George C. Heye, director de una institución de arqueología e historia, en una reciente entrevista dijo: "Esos pueblos dejaron tras de ellos imperecederos objetos labrados de los cuales se pueden demarcar muchas etapas de la historia de su vida. Millares de reliquias de esta índole han sido descubiertas y donadas al Museo del Indio Americano, Fundación Heye, de Nueva York y al Museo Británico de Londres. Fué una civilización infinitamente más antigua que la de los Maya, y tengo la convicción de que desarrollaron una cultura mucho más avanzada que la de cualquiera de los pueblos arios, sus contemporáneos, del 'viejo continente.'

"¿Dónde estuvo, pues, la 'cuna de la civilización'? A la luz de estos descubrimientos no parace haya sido en el valle de Eufrates. ¿No sería posible que la luz de la civilización haya seguído una ruta hacia el Oriente y no hacia el Occidente, desde la legendaria tierra conocida con el nombre de Atlántida? Vacilo al estimar la antigüedad de esa civilización, pero existen ciertas bases para un cómputo, que me inducen a creer que no pudo haber florecido después de 15,000 años antes de la Era Cristiana, o tal vez data de 25,000 años anteriores a dicha Era. Quizás fueron ellos los precursores de las primeras razas de la región del Nilo."

**Las Verdades Eternas son reveladas mediante la meditación espiritual, y los hombres que las reciben se convierten en Magos de su época. —*Sir Edward Kelly*. (Un Rosacruz.)**

Estas personas entonces hallaron las condiciones favorables para aplicar sus profundos conocimientos, que habían conservado y en un centenar de años transformaron el estéril valle del Egipto y lo convirtieron en un magno imperio que duró millares de aéos; aun hoy es exponente del maravilloso poder humano, y un monumento erigido a Dios, pues desde esa tierra fué que se extendió sobre el sombrío mundo el conocimiento de la existencia de un único Dios externo.

## *Las Ciudades del Misterio*

Existen todavía, tanto en Yucatán como en el valle del Nilo, vestigios de las magnas estructuras que habían sido erigidas en la Atlántida y que otros pueblos, aprovechando sus conocimientos, reprodujeron en otras tierras. Algunos templos, pirámides y demás

edificios en el país de los Mayas son más antiguos que la mayoría de las más viejas construcciones de Egipto; sin embargo, son similares en estructura y diseño. En el subsuelo de América Central los exploradores han descubierto ciudades sepultadas, desde miles de años, cuyas amplias avenidas y calles son indicios de haber sido pobladas por gente que poseía extraordinarios conocimientos. En cada uno de estos países la herencia secreta de antigua y oculta sabiduría se enseñaba con el fin de conservarla para el futuro. La Gran Pirámide de Gizeh, en Egipto, fué construída con el único propósito de conservar en piedra, los grabados simbólicos y jeroglíficos, en líneas y símbolos, en formas y figuras, todo el caudal de sabiduría acumulada a través de los siglos, lo que de otra manera se hubiera perdido. Maestros e instructores de las escuelas secretas salieron de Egipto y llegaron a todas partes de Europa, esparciendo la enseñanza oculta en Atenas, Roma y otras ciudades, preparando al hombre realizar sus maravillosas conquistas edificar una civilización más gloriosa que la del pasado.

## *Incesantes Cataclismos*

Más, de vez en cuando, estas nuevas naciones y nuevos imperios, envenenando su pensamiento y su concepto espiritual de la vida con el egoísmo, el libertinaje, la pasión de las riquezas y las ambiciones políticas, se destruían a sí mismos, y sucumbían bajo los cambios catastróficos de las leyes Cósmicas, de la misma manera que los continentes de Atlántida y Lemuria habían cerrado sus gloriosos capítulos bajo las aguas. Epocas de obscuridad sucedieron a la de gran iluminación y poderío. De vez en cuando, en sucesión cíclica, los pobladores de este viejo planeta nuestro se dejaban guiar por los espejismos materiales de la vida, perdiendo el verdadero poder que pudieron haber retenido. Pero en todas estas épocas, las escuelas secretas, las hermandades místicas, el imperio invisible de maestros inspirados y sus discípulos, mantuvieron viva la llama de la herencia secreta; conservaron las enseñanzas y continuaron la magna obra.

Estos grandes maestros de los tiempos pasados constituyeron la Gran Hermandad Blanca del hombre. En los archivos de la Gran Hermandad Blanca se han conservado todos los documentos y manuscritos antiguos, y en el corazón de sus miembros se han conservado las revelaciones espirituales que sólo pueden transmitir de boca a oído y por armonización Cósmica con la Hermandad. En el interior de secretas cavernas, de templos fortificados, en cámaras cuidadosamente ocultas en el corazón de pirámides y tumbas han guardado y con-

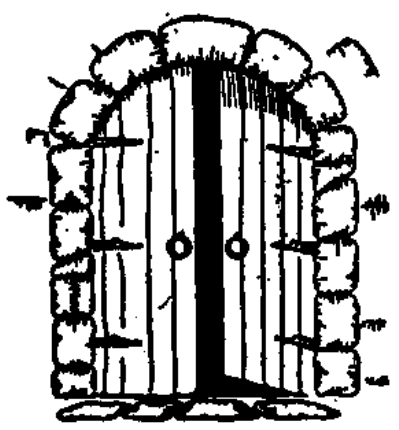

El Adepto se comunica solamente con el Adepto. Un círculo sagrado le envuelve, al que sólo tienen acceso los Elegidos. La Hermandad de Vidas Consagrados acoge en su seno a todos aquellos que son dignos, excluyendo a los que por sí solos se excluyen. — *"Fra." Elbert Hubbard.* (Un Rosacruz.)

servado traducciones de escritos antiguos, y recientes tratados de sabiduría.

## *Para Aquéllos Que Están Preparados*

Dios ha concedido a cada individuo el derecho de elegir su propio camino en la vida. Nacido en una desigualdad de condiciones físicas y sociales; de clasificaciones políticas y nacionales de cualquier otro sentido excepto en espíritu, el género humano representa en todas partes del mundo una masa compleja difícil de comprender y de entender hasta que uno viaja por el mundo y trata personalmente esa humanidad. Pero dentro del alma de cada individuo reside la facultad y la tendencia de elegir todo aquello que eleva, que es constructivo y benéfico para todos, y es una glorificación del esquema Divino. Aquéllos que eligen consagrar su tiempo al servicio de una mejor y más gloriosa civilización y a la propagación de la Herencia Divina, se preparan para ser partícipes de la gran sabiduría y se hacen acreedores a la herencia del pasado. Todo hombre o mujer que así lo desee puede aspirar a ser uno de los miembros afortunados del círculo interno y un recipiente de la sabiduría secreta. Para aquéllos que buscan en sí mismos el reino de Dios y luego se esfuerzan por establecer el reino de los Cielos sobre la Tierra, ayudando a sus congéneres a elevarse sobre las alturas sublimes del dominio divino y de la perfección espiritual, se les brinda toda la oportunidad para participar de la sabiduría secreta que posee la Gran Hermandad Blanca, y que distribuye a través de diversos canales y organizaciones.

No se requiere ningún intelecto especial, ninguna preparación específica, universitaria o académica; ninguna determinada posición política, social o económica para asociarse con los favorecidos por la Hermandad. Lo único que se necesita es sinceridad de propósito, humildad de espíritu y estar a salvo de egoístas. Aquéllos que ambicionan a elevarse sobre sus posiciones comunes en la vida; aquéllos que sienten deseos de lograr un buen éxito en su carrera, y adquirir poderes personales con el propósito de utilizarlos en beneficio de los demás, ayudando así en su curso ascendente, son bienvenidos en el seno de la Hermandad como exponentes del tipo de individuo acreedor a su ayuda, y calificado para continuar la difusión de la herencia secreta del pasado.

La Orden Rosacruz ha sido en todas las épocas, desde la fundación de las escuelas secretas, el medio más sincero para el desarrollo del hombre y su advenimiento a las más altas posiciones en la vida.

**La Sabiduría Divina está al alcance de aquéllos que se esfuerzan por recibirla y que, unidos entre sí, se preparan para ser dignos de ella. —*Petrus de Abano* (Un Rosacruz.)**

# Los Rosacruces y Sus Propósitos

Desde los albores de la civilización han existido bajo diversos nombres, en varios países, escuelas secretas de filosofía y movimientos privados patrocinados por los directores de la evolución personal.

Según las antiguas tradiciones ampliadas y ratificadas más tarde por tangibles recopilaciones históricas, las primeras escuelas místicas y movimientos filosóficos que tuvieron forma definida fueron los Rosacruces, quienes, en todas las épocas se han distinguido de diversas sectas religiosas secretas, sin dejar de prestar su cooperación a todo esfuerzo concertado por los hombres encaminados al adelanto del poder cultural del individuo.

La tradición establece el origen del movimiento Rosacruz en el Egipto y a las escuelas secretas que florecieron durante el apogeo del gran ciclo de sabiduría que culminó en el poderío de este país. No hay duda de que en los rituales de los Rosacruces, en sus enseñanzas ocultas, en sus simbolismos y en sus extrañas revelaciones de las grandes verdades, se encuentran trazas del grandioso conocimiento Egipcio que con sus escuelas secretas, hizo de ese gran país el centro de cultura en el mundo.

En la época medioeval, la Orden Rosacruz floreció en distintas tierras, teniendo un amplio círculo de miembros representativos de las clasificaciones más progresistas de las actividades humanas. Debido a la naturaleza secreta de nuestras artes y la naturaleza exclusiva de nuestra organización, aparecieron en varias enciclopedias y demás libros de referencia erróneos conceptos respecto a ella, hasta mediados del siglo XX. Era creencia común hasta hace unas cuantas décadas, que la organización Rosacruz tuvo su origen en Alemania a principios del siglo XVII; pero los archivos conservados cuidadosamente en las principales bibliotecas Europeas revelan que lo que parecía ser el origen de la organización en Alemania no era otra cosa que la reaparición de sus anteriores actividades tanto en ése como en otros países. La historia y las actividades de la organización han estado siempre rodeadas con una fascinación y un misterio los cuales han servido a eminentes escritores como Balzac, Tolstoi, Dumas, Lord Bulwer Lytton y otros para utilizar los éxitos de la organización como tema en muchas de sus cuentos.

Dios se manifiesta por Sus obras; en el Cielo por los Angeles; en la tierra por los hombres. —*Elías Levi.* (Un Rosacruz.)

## *Los Rosacruces del Occidente*

Los primeros Rosacruces que vinieron al Nuevo Mundo partieron de Europa en peregrinación especial, llegando a lo que hoy es

Filadelfia, estado de Pennsylvania, en 1694. En la historia de los Estados Unidos hay varios incidentes impresionantes de su valiosa contribución al desarrollo de la cultura, al desenvolvimiento científico y al adelanto de muchas de sus principales instituciones Americanas.

El segundo ciclo de actividad de la Orden Rosacruz, AMORC, en América, fué públicamente establecido y proclamado en los Estados Unidos Americanos por el Dr. H. Spencer Lewis el año de 1915. Seis años antes, o en 1909, se le había iniciado debidamente en Francia por oficiales de la jurisdicción francesa de la Orden Rosacruz, a cuyo tiempo se le otorgó la autoridad para volver a establecer la Orden Rosacruz en el Hemisferio Occidental.

El movimiento Rosacruz del mundo entero está actualmente dirigido por un consejo internacional con representantes y centros de actividad en más de veinte naciones civilizadas. Celebra anualmente congresos nacionales e internacionales, y difunde su obra en cada comunidad. Es sin duda uno de los mayores movimientos científico-filosóficos que existen en el mundo, consagrado al desarrollo personal del individuo y a su evolución en forma práctica y tangible, libre de supersticiones y de las llamadas "artes negras" o prácticas especulativas, como la nigromancía, el espiritismo y otras similares.

NO es una organización RELIGIOSA, no obstante tiene entre sus dignatarios oficiales activos no sólo en el movimiento Rosacruz sino que también en los principales movimientos religiosos del mundo, así como también devotos de otras sectas religiosas. En la organización no se hace política ni hay mercantilismo; es tolerante en cualquier esfuerzo humano que tienda al adelanto de los mejores intereses del hombre, pero manteniéndose dentro de su estricto y exclusivo sistema de educación y desarrollo de cultura único en su género.

Dirígite primero a la Mente Eterna, implorándole te conceda entendimiento; busca en seguida con diligencia el conocimiento y jamás te arrepentirás de haber tomado tan loable determinación. —*Francis Barret F. R. C.* (Un Rosacruz.)

## *Verdades Demostrables*

La gran herencia de conocimiento poseída y amada por una minoría en tierras y países hoy olvidados, ha sido llevada a través de todas las edades, y de las transformaciones de la civilización, por las actividades de este magno movimiento. Se ha adherido con rigidez a la preservación y a la perpetuación de ciertas formas de sabiduría, de conocimento y de entendimiento que, de otra suerte, se hubieran ocultado, perdido, u olvidado con el adelanto de las ciencias materiales, con el desarrollo de teorías arbitrarias y con la creación de la superestructura de conocimientos irracionales que constituye la sabiduría general de la época actual.

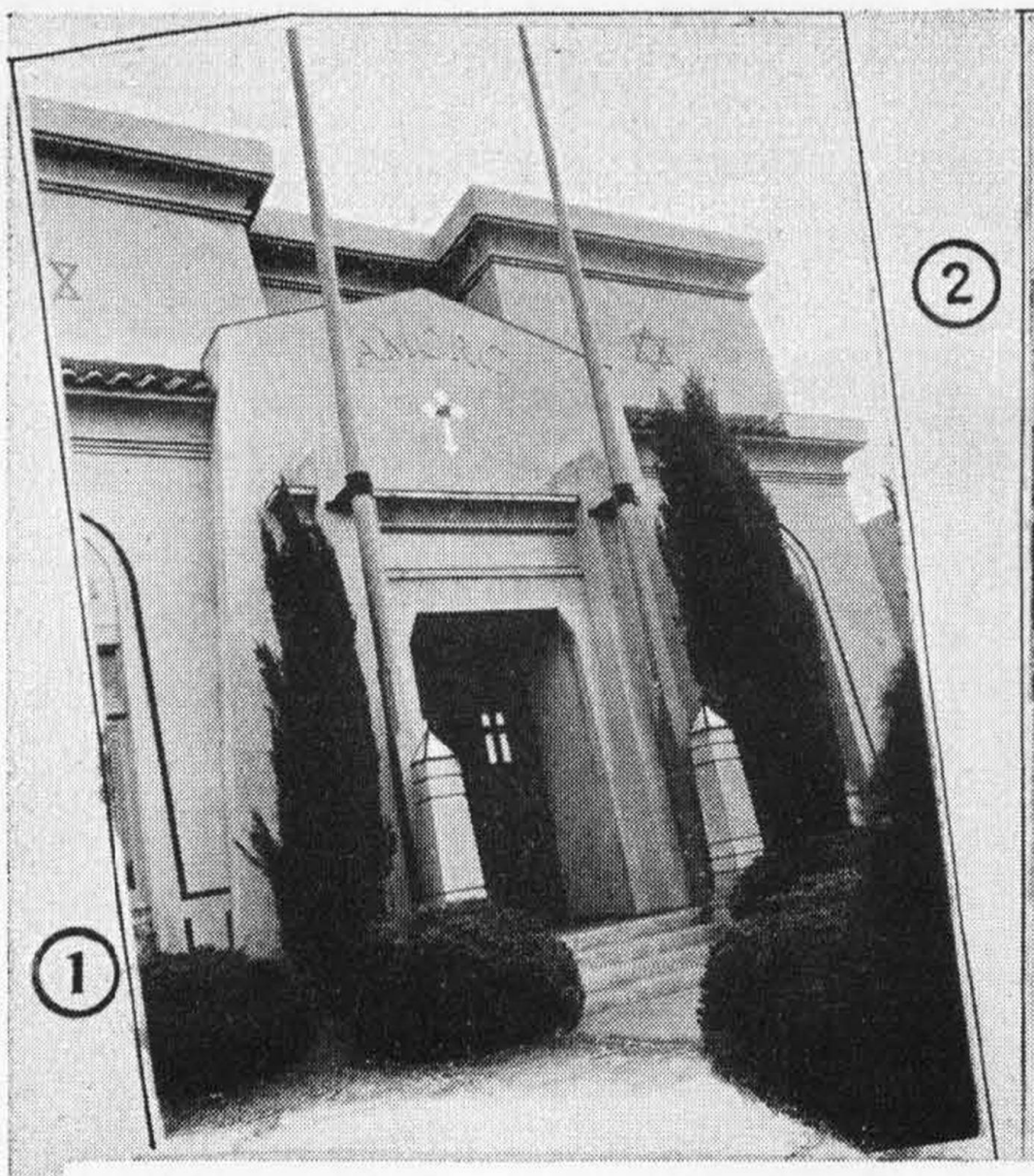

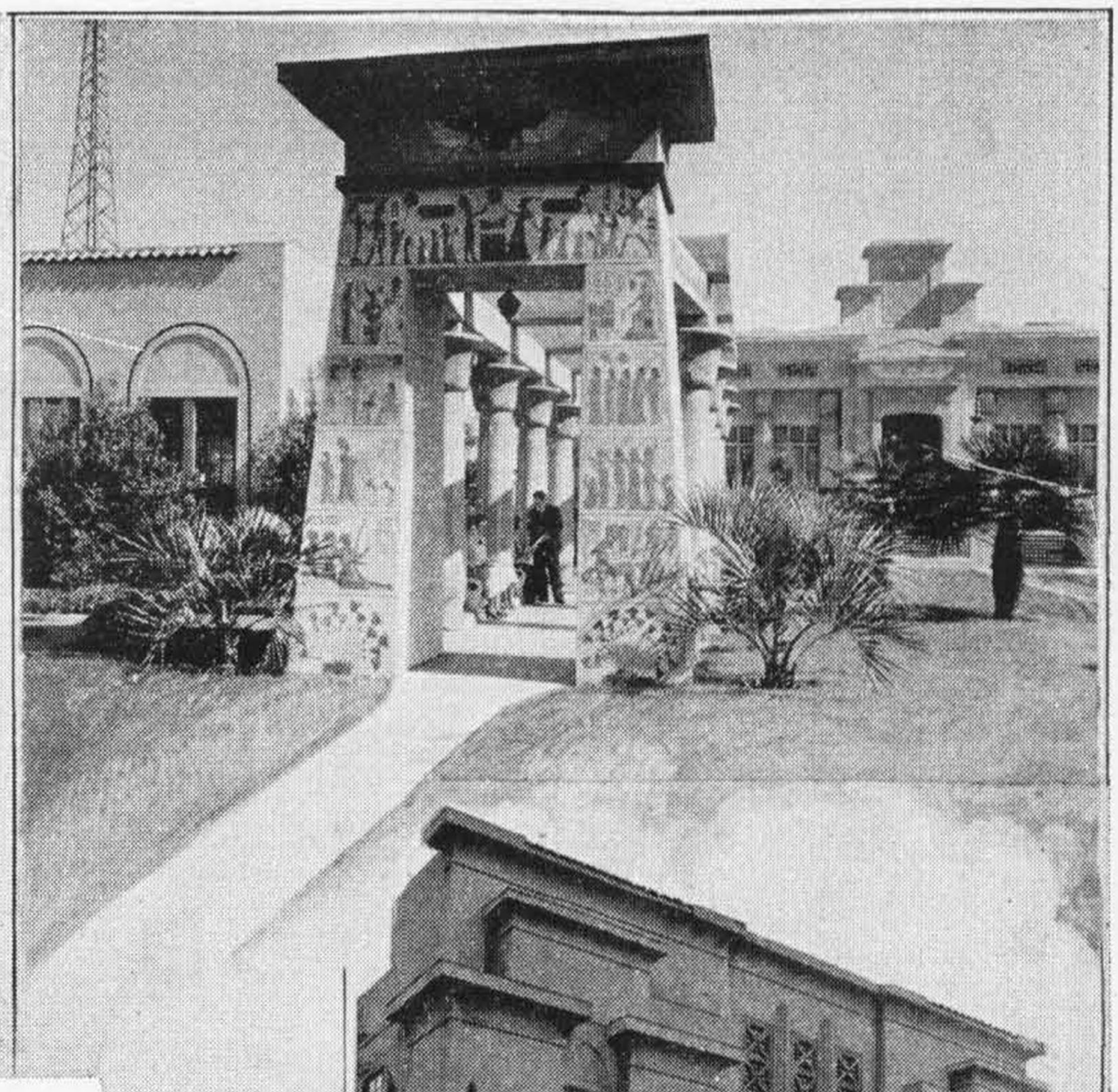

## EL PARQUE ROSACRUZ

1. El edificio de Administración general.
2. Duplicado de un Antiguo Templo Egipcio.
3. Auditorio de Francis Bacon.
4. Museo Oriental y Egipcio.
5. Planetario y Museo Astronómico.
6. El Edificio de Ciencia de la Universidad "Rose-Croix."
7. La Fuente memorial en el Parque Rosacruz.

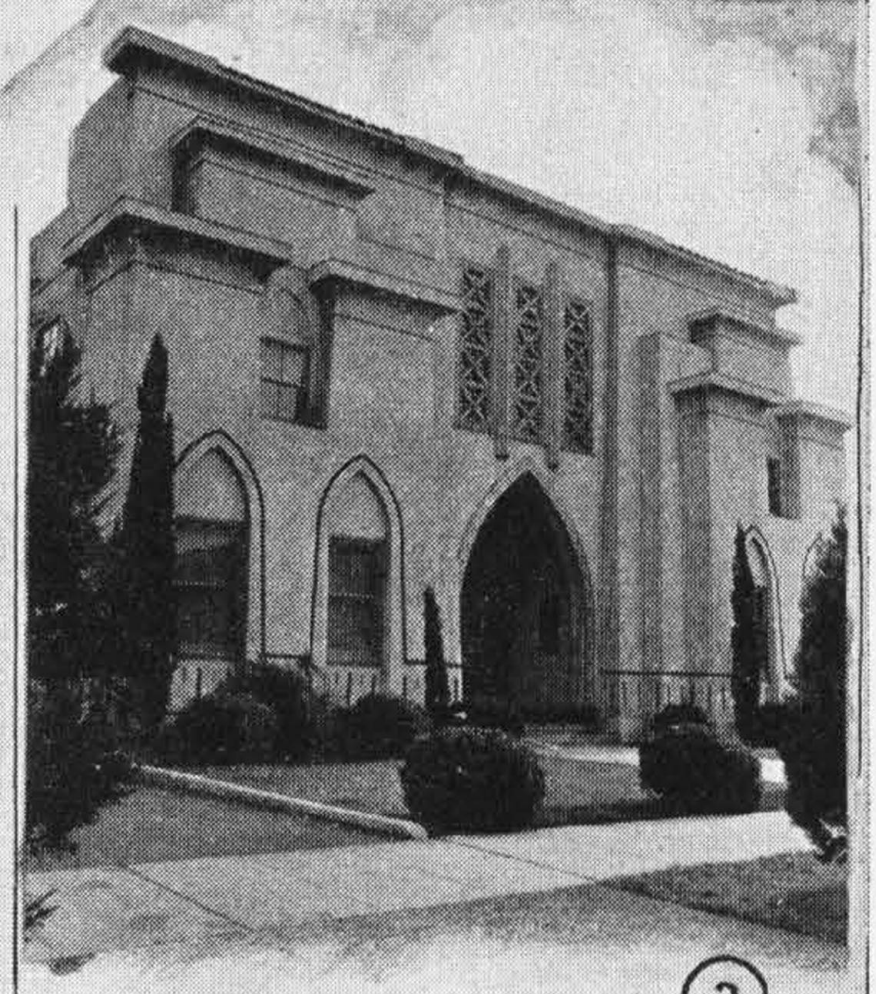

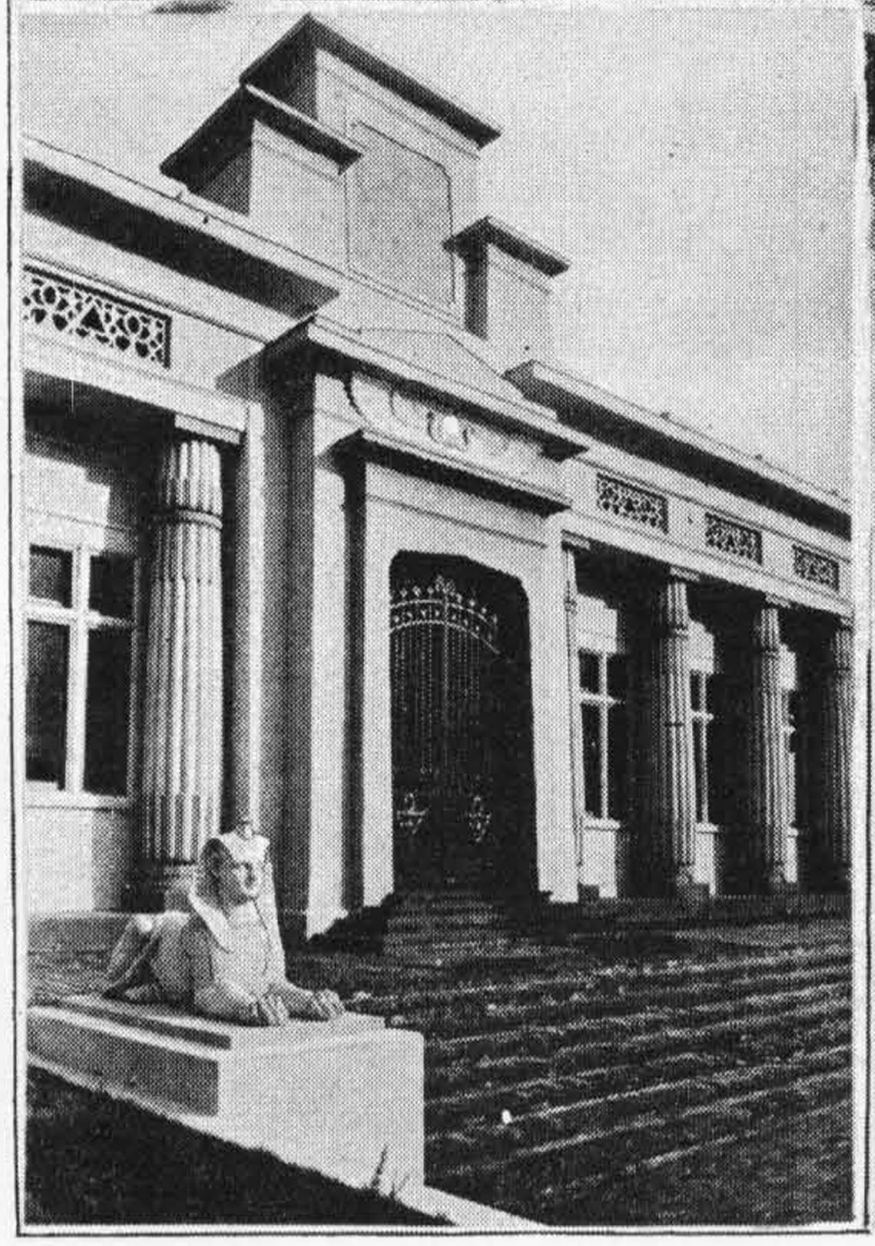

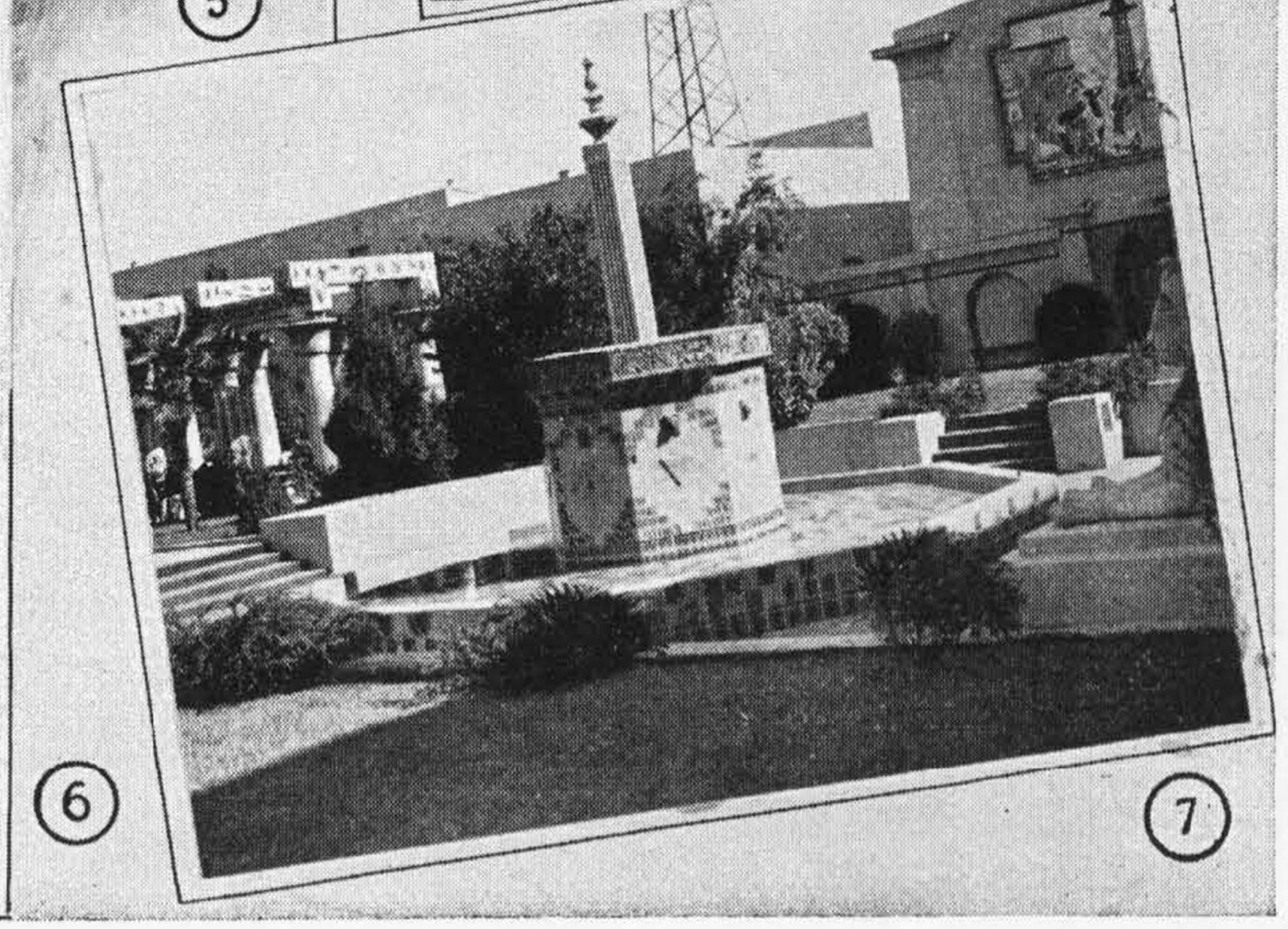

Jamás, en ninguna de las épocas pasadas los maestros, los instructores y trabajadores en los laboratorios o los consejeros asociados con este magno movimiento se han dejado influir por las fluctuaciones artificiales y vacilantes del pensamiento humano. Han encontrado en las enseñanzas Rosacruces verdades cuya indiscutible racionalidad y cósmica precisión se han podido demostrar fácil y convenientemente. Basándose en esta sabiduría los Rosacruces han realizado múltiples e ilimitadas investigaciones, aumentando con ellas el caudal de conocimiento derivado de la experiencia humana.

Los Rosacruces han comprobado a través de los años de sus pasadas existencias que la dualidad del hombre permite el desarrollo de dos individuos en uno: el hombre interno y el hombre externo. Han comprobado también que cada uno de estos seres que constituyen el cuerpo humano tiene sus respectivos poderes, habilidades, ventajas y posibilidades. Aun en los primeros pasos de sus instrucciones, los Rosacruces demuestran de que todos los demás sistemas de instrucción escolar y universitarios están basados en el desarrollo y desenvolvimiento de las facultades mentales y físicas del ser externo, mientras los poderes mayores y las facultades latentes del ser interno permanecen amodorradas, sin desarrollo, sin uso, y hasta desconocidas por la mayoría de los seres humanos.

## *El Dominio de la Vida*

Todo cuanto sucede en el transcurso del tiempo tiene en El su principio eterno. —*Albertus Magnus.* (Un Rosacruz.)

El estudiante Rosacruz, en sus primeros contactos con las enseñanzas secretas se da cuenta en seguida que dentro de su ser reside una mente con atributos y facultades que pueden llegar a ejercer una fuerza casi ilimitada en el discernimiento de las verdades de la vida.

El dominio de la vida no depende exclusivamente del desarrollo de las facultades del cerebro, que dan al hombre un conocimiento amplio o general de las cosas mundanas y materiales de la vida, sino de esas facultades especiales internas que distinguen a un individuo de otro. Es ésta la razón por la cual los Rosacruces enseñan al principiante que debe tratar de desarrollar su propia personalidad y desenvolver sus propias facultades, que habrán de convertirle en una fuerza viva y de importancia para los asuntos de la vida, capacitándole en el cumplimiento de su propia misión especial, y para alcanzar su ambicionada posición en la vida.

Un retrato moderno de Sir Francis Bacon, Imperator de los Rosacruces en el pasado.

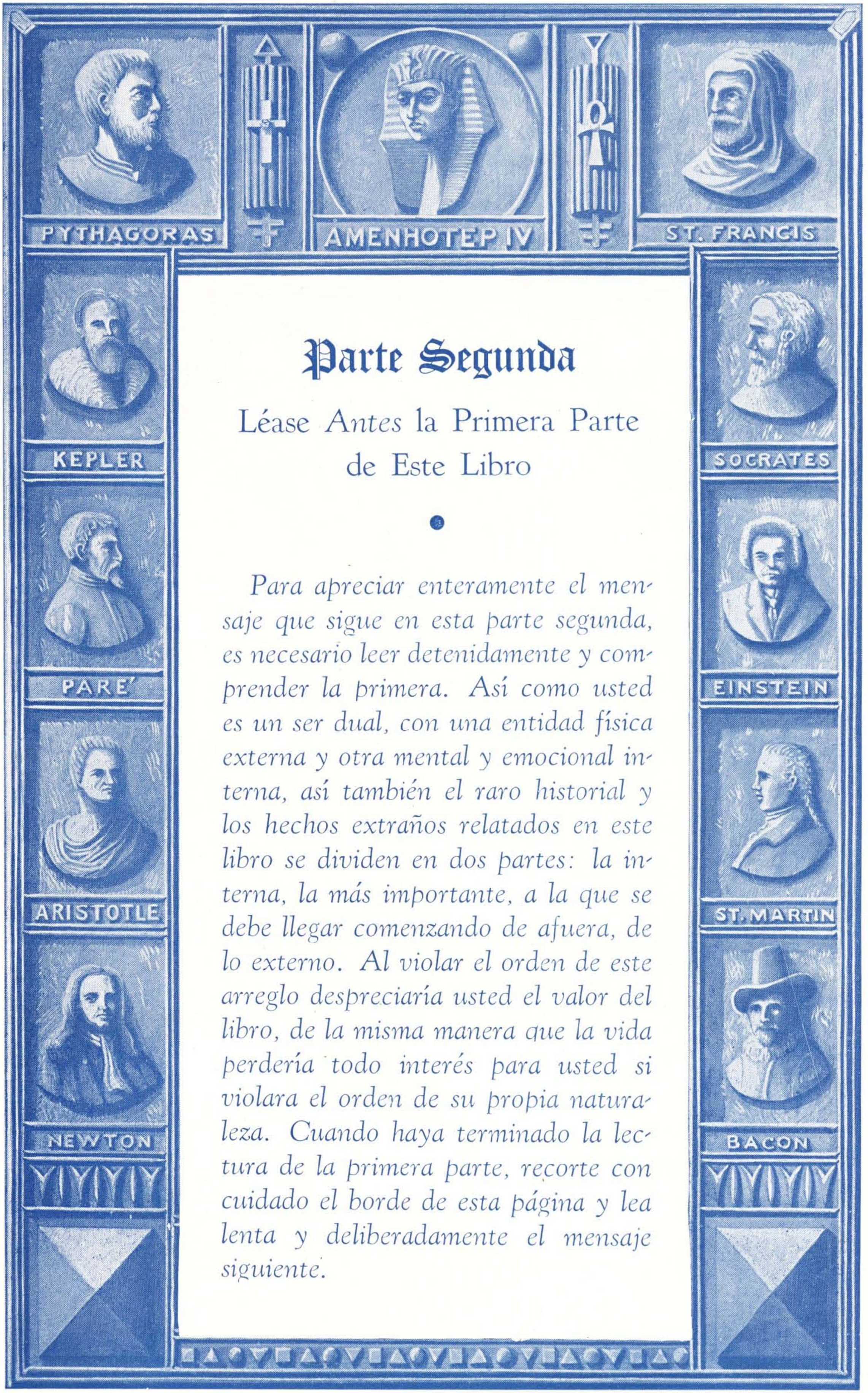


# Parte Segunda

## Léase *Antes* la Primera Parte de Este Libro

*Para apreciar enteramente el mensaje que sigue en esta parte segunda, es necesario leer detenidamente y comprender la primera. Así como usted es un ser dual, con una entidad física externa y otra mental y emocional interna, así también el raro historial y los hechos extraños relatados en este libro se dividen en dos partes: la interna, la más importante, a la que se debe llegar comenzando de afuera, de lo externo. Al violar el orden de este arreglo despreciaría usted el valor del libro, de la misma manera que la vida perdería todo interés para usted si violara el orden de su propia naturaleza. Cuando haya terminado la lectura de la primera parte, recorte con cuidado el borde de esta página y lea lenta y deliberadamente el mensaje siguiente.*

EL ANTIGUO FILOSOFO EN SU SANCTUM

*De un raro óleo, por Rembrandt*

PARTE II

# Su Puesto En La Vida

TARDE o temprano descubre el adulto que el triunfo en la vida depende de la personalidad individual que hace distinguirlo de los demás. También descubre a su debido tiempo que el éxito y la felicidad dependen de su capacidad para encontrar su verdadero lugar, su carrera en la vida. Aparte de nuestro complejo talento y habilidades que se despiertan y desarrollan en las escuelas y universidades, capacitando a todo hombre o mujer para el desempeño de varias actividades tendientes a la satisfacción de sus necesidades, todo individuo posee aptitudes y poderes especiales para ocupar posiciones particulares en la vida, en las que puede triunfar con mayor rapidez, encontrar la felicidad con menos esfuerzo lograr un bienestar material completo con menos egoísmo y disfrutar de esa tranquilidad que trae consigo la paz inconmensurable que todos deseamos por encima de todo.

A menos que un individuo ocupe la posición más apropiada a sus inclinaciones, desarrollando una labor que contribuya con creces a su propio bienestar y al de la humanidad, se estará apartando del camino de la vida sin lograr jamás el éxito ni la felicidad en ningún campo de actividad.

El noventa por ciento de los seres humanos en el mundo ocupa posiciones mediocres en la vida, y una gran mayoría de ellos está lejos de sentirse feliz o siquiera satisfecha. El hecho de que un individuo haya estudiado para seguir una profesión arbitrariamente elegida, o haya desarrollado alguna habilidad en determinada ocupación, simplemente le califica para trabajar y compartir con otros una porción solamente de las bendiciones de la vida. Fuera de esta gran mayoría, son muy pocos los que han encontrado su verdadero sitio, su misión real en la vida, y los que, como verdaderos maestros en sus carreras, rigen su destino, crean su futuro y dominan su vida en todo sentido.

La vida es una misión. Cualquier otra definición es falsa y conduce al extravío. La Religión, la Ciencia y la Filosofía, con todas sus discrepancias en muchos conceptos están de acuerdo que toda existencia tiene un objetivo.—*Mazzini.* (Un Rosacruz.)

## *Ayuda Importante*

Los Rosacruces han desarrollado métodos para ayudar a sus afiliados en esta magna

tarea de descubrir las posibilidades individuales que cada uno posee. Acompañando a las instrucciones generales para despertar y desarrollar las facultades especiales del individuo, hay instrucciones que se dan de vez en cuando al sincero buscador y estudiante para facilitarle el cambio del curso de su vida, y para evitar los obstáculos que le detienen. El individuo encontrará senderos y caminos desviados que le conducirán agradablemente al éxito y a la felicidad. Los Rosacruces tratan constantemente de hacer a cada uno de sus miembros un ejemplo sobresaliente de éxito personal.

Revisando la historia pasada de la organización, las numerosas biografías de los eminentes caracteres que fueron directores de la labor Rosacruz o la de los que contribuyeron a su vasto caudal de conocimientos, nos encontramos con millares de hombres y mujeres que en su tiempo y en sus respectivos países fueron ciudadanos que sobresalieron en todos los campos del pensamiento y de otras actividades, y que son dignos ejemplos del desarrollo individual.

## *Cómo Puede El Conocimiento Convertirse En Poder*

El conocimiento es poder; pero sólo cuando se hace uso del conocimiento y sea de tal naturaleza específica que satisfaga las necesidades del individuo. La asimilación o retención en la memoria de un vasto cúmulo de conocimientos escolares o académicos, por diversos y generales que sean, no basta por sí solo para que un hombre o una mujer sea poderoso y afronte airosamente los problemas de la vida. Se necesita el conocimiento especial que escoge el individuo para tener libre acceso a sus facultades y capacidades internas y externas, que habilita tanto al hombre como a la mujer para sobresalir entre la muchedumbre y llegar a ser un distinguido ciudadano del mundo representativo del desarrollo y desenvolvimiento cósmico.

Lo uno queda, lo múltiple cambia y pasa, la luz del Cielo brilla permanentemente; las sombras de la tierra se desvanecen. — *Shelley* (Un Rosacruz.)

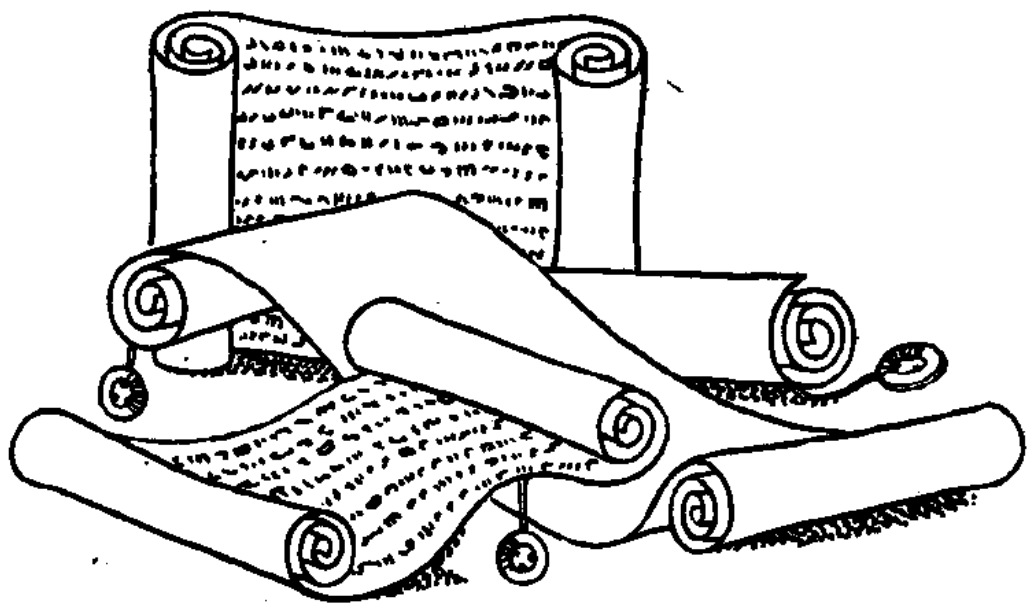

# Los Rosacruces Le Ofrecen a Usted

---

## *Afiliación Personal y Privada*

Dondequiera que viva usted y cualquiera que sea su situación en la vida, los Rosacruces le extienden una invitación para participar en su asombrosa obra.

Hombres y mujeres, sin distinción de edad, ocupación, afiliación religiosa o posición social, encontrarán completa satisfacción, desde el principio, en la afiliación personal y privada. Si usted reside en donde pueda recibir correspondencia semanal con regularidad, y se encuentra en condición de dedicar parte de su tiempo a la lectura, sin hacer esfuerzo alguno para estudiar y aprender de memoria, encontrará que tiene le mejor oportunidad para aprovecharse de esta afiliación personal privada.

El sistema Rosacruz de instrucción, dirección y desarrollo no es el resultado de un conocimiento sistematizado aplicable a todos, ni tampoco un curso de estudios en los atractivos campos de los misterios de la vida, *sino una combinación de todo esto,* bajo una dirección individual y un sistema personal de instrucción. Por esta razón, el curso de estudios, dado gradualmente a cada miembro de la organización está arreglado en tal forma que el afiliado recibe la revelación y la comprensión de sus propias posibilidades y necesidades. El afiliado recibe toda clase de estímulos para la investigación y la especulación acerca de las facultades individuales que diferencian a un individuo de otro.

Las instrucciones y las enseñanzas son dadas en tal forma que el estudiante pueda estudiar cómodamente en su casa, sin necesidad de aprender de memoria, sin dificultad para asimilar hechos y sin esfuerzo alguno para comprender su verdadero significado.

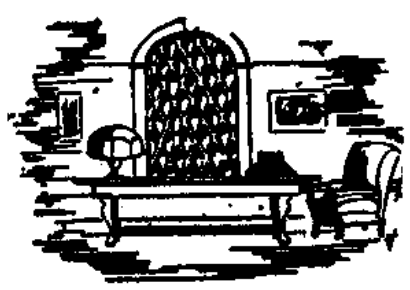

En la intimidad de su hogar, aislado de sus amigos o de sus relaciones, el individuo, hombre o mujer, sin distinción de edad, puede tomar sus cursos de estudio Rosacruces de desarrollo, desenvolvimiento y perfección, sin llamar la atención, hasta que, por su propio

En nuestra biblioteca monástica, los sagrados manuscritos secretos de los Rosacruces proveen un caudal de rara e infalible sabiduría; el caudal parece inagotable en riqueza e iluminación.—*Friar Dudley Eversleigh.* (Un Rosacruz.)

adelanto, su mayor seguridad y su felicidad, revele a los demás que ha hecho algo definitivo en su vida que es extremamente atractivo.

## *Interesantísimo Método de Estudio*

Este plan de instrucción privada en el hogar es tan nuevo y tan original en muchos países, que merece ser explicado para que no se confunda con los llamados "Cursos por correspondencia" publicados por diferentes escuelas de América dedicadas a ese negocio, ni tampoco con las ediciones de cursos folletinescos.

Ante todo, se tuvo en cuenta que esta clase de estudios NO SE PODIAN ENVIAR EN LIBROS IMPRESOS a los estudiantes, por dos excelentes razones: Primera, porque existe un antiguo precepto prohibiendo la publicación de cualquiera lección de la Orden en forma de libro, en ningún país; segundo, porque los constantes cambios, enmiendas, mejoras, y modernas adaptaciones de las ensenañzas, imposibilitaría su preparación en libros de texto o cualquiera otra forma impresa de naturaleza permanente.

Es muy corriente en toda escuela por correspondencia enviar a sus estudiantes una serie de libros de texto seguidos mensualmente de unas lecciones impresas que analizan los diferentes capítulos de dichos textos. Año tras año la misma instrucción, los mismos libros y los mismos folletos se envían a millares de estudiantes. Si bien esto es práctico en cuanto a la presentación de tales materias como Derecho, Inglés, Matemática, Historia o cualquiera otra ciencia, no podría serlo con los estudios Rosacruces, porque estas enseñanzas están mejorando constantemente sus materias, su aplicación a los asuntos humanos y sus relaciones con los recientes descubrimientos realizados por los Maestros de la instrucción.

Llegamos ahora al conocimiento de nosotros mismos, adonde nos han encaminado nuestros antepasados, lo cual merece un examen minucioso, ya que el conocimiento de sí mismo representa para el hombre la finalidad de todas las ciencias, y del cual la naturaleza sólo constituye una parte. —*Sir Francis Bacon.* (Imperator de los Rosacruces.)

## *Cómo Se Preparan Las Lecciones*

El primer principio establecido por el Imperator, (Jefe Supremo de la Orden) fué que las lecciones destinadas a los miembros que estudian en su domicilio debían prepararse especialmente y revisarse de cuando en cuando para que su contenido esté siempre al día con los descubrimientos y experimentos elaborados realizados por eruditos investigadores de la Orden en éste y otros países. Todo esto significa: una labor extensa, costo elevado y un grupo de maestros de enseñanza trabajando constantemente en la revisión de las lecciones.

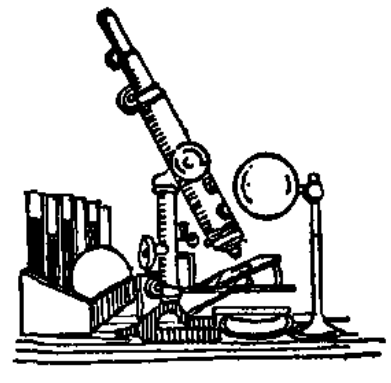

La facilidad que tiene la Orden para dar a sus afiliados información importante y

conocimientos que los profanos no pueden conseguir, habilita a sus miembros a vencer los obstáculos, afrontar las condiciones que se les presentan, y prepararse para futuras circunstancias. Fuera de la Orden hay muchos que ahora están tratando de descubrir y de desarrollar ciertos principios relacionados con la salud, las enfermedades y longevidad que los Rosacruces han conocido y practicado durante siglos. Lo mismo puede decirse con respecto a nuevos "descubrimientos" relacionados con los diversos métodos de utilizar la mente para triunfar en la vida.

## *Un Plan Original*

Por consiguiente, el Imperator designó a un grupo de hombres para que se encargara de la preparación y publicación de las lecciones privadas destinadas a los miembros que hubieran de admitirse a las Clases de Estudios Domiciliarios.

Finalmente se adoptó un plan basado en un antiguo sistema que utilizaban los primeros Rosacruces, por el cual estos miembros preparaban parte de una habitación—generalmente el dormitorio—para usarlo como "rincón de estudio" o "logia privada." Con las instrucciones privadas y personales que reciben los miembros transcritas a máquina, éstos se preparan para las sorprendentes primeras lecciones. Millares de miembros existentes hoy en Norte y Sud América, que han recibido estas instrucciones, hombres y mujeres de todas condiciones, desde las esferas más altas hasta las más humildes—todos han encontrado que las lecciones, las explicaciones, los sencillos experimentos y las pruebas prácticas, tienen un interés más intenso, cada semana, que el mejor drama o la mejor novela.

## *Utilidad de Las Lecciones*

Estas lecciones no son meras exposiciones filosóficas de orden especulativo, sino explicaciones de leyes determinadas, cuidadosamente escritas y editadas, principiando con las fundamentales y las más sencillas, expresadas en un lenguaje tan claro que cualquiera persona puede comprender, e ilustradas con analogías, ejemplos, referencias corrientes y experiencias de la vida diaria. Siguen luego varios experimentos para que se practiquen durante la semana a intervalos convenientes. De esta manera, el estudiante recibe, semana tras semana y mes tras mes, lecciones especiales, constantemente revisadas y corregidas que abarcan el sistema completo de las enseñanzas Rosacruces privadas, desarrollando facultades y poder que jamás creyera tener.

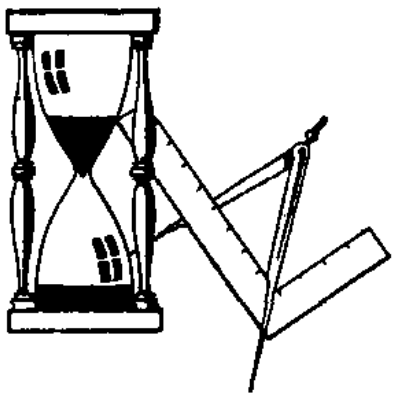

La mente humana logra un poder trascendental cuando experimenta el goce de la comunión con la sabiduría cósmica —*Friar Roger Bacon.* (Un Rosacruz.)

## *Arreglados en Grados Fáciles*

Las lecciones están preparadas en grados igual que en las escuelas. No hay mejor manera de pasar la noche que leyendo estas fascinadoras lecturas, lecciones, y explicaciones. El estudiante las recibe semanalmente en sobre sellado y privado. Es como si el mismo corazón y el alma de los VERDADEROS misterios de la vida se abrieran ante usted de una manera pintoresca e impresionante.

Al terminar cada grado se requiere que el estudiante envíe un auto-examen al Maestro de la clase. De esta manera él se podrá dar cuenta en qué ha tenido usted éxito o porqué ha dejado de obtener una completa y clara compresioón de cada punto, y le enviará la información adicional que necesite. Estos exámenes no son difíciles cuando las lecciones, que no requieren un estudio laborioso, han sido debidamente estudiadas.

## *La Logia en Casa*

Se recomienda a los miembros dedicar una noche de la semana para su "Noche de Logia" en casa. Sea miércoles, jueves o viernes la noche que usted elija, siempre habrá miles de otros miembros estudiando, practicando y experimentando al mismo tiempo; pero preferimos que sea jueves el día elegido porque es la noche Rosacruz en todo el mundo, significando todo eso mayor poder para los que se encuentran así, al unísono, esa noche.

## *Tiempo Requerido Para el Estudio*

Según se ha indicado, recomendamos a cada miembro que dedique una noche de la semana completamente al estudio, durante la cual, en una hora u hora y media, tendrá tiempo suficiente para leer la nueva lección, comprobar los nuevos principios y entender completamente el trabajo de la semana. En momentos de ocio, durante los siguientes días de la semana, mientras el estudiante se halla descansando o paseando y aún trabajando, puede comprobar los nuevos principios en conexión con infinidad de incidentes de su vida diaria y en la solución de importantes problemas personales. De esta manera los principios adquiridos las semanas anteriores y recientes, son utilizados constantemente y su aplicación se hace más familiar. Lejos de interferir en sus asuntos, esta aplicación de los principios y las leyes le ayudarán más bien para hacer su labor diaria más satisfactoria y benéfica en cualquier cosa que usted emprenda.

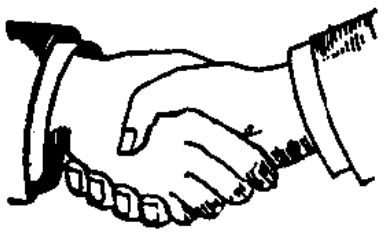

## *Espíritu de Confraternidad*

Diariamente nos llegan cartas y telegramas de estudiantes que nos piden ayuda inmediata

No hay azar ni destino que pueden enredar, impedir ni gobernar la firme convicción de un alma resuelta. —*Ella Wheeler Wilcox.* (Una Rosacruz.)

en sus enfermedades o consejos respecto a sus estudios. Tal ayuda personal les enviamos inmediatamente, constituyendo esto uno de los servicios principales que la Orden presta gratuitamente a sus afiliados.

En esta forma, la "Logia Nacional" proporciona todos los privilegios de la afiliación Rosacruz a sus afiliados, dondequiera que ellos residan.

## *No Se Necesita Educación Universitaria*

Las interesantes lecciones principian con las leyes fundamentales de la naturaleza en relación con el hombre y el universo, y explican los poderes ocultos del hombre, sus posibilidades y sus actividades potenciales. Las lecciones están cuidadosamente clasificadas en grados. No es necesaria ninguna educación superior, académica o universitaria para entenderlas, porque han sido preparadas por los mejores educadores de diversos países, haciéndolas accesibles a cualquier persona mediante un lenguaje claro y de facíl asimilación.

## *No Hay Que Aprender de Memoria*

Muchas instituciones educativas han declarado que el sistema de instrucción utilizado por los Rosacruces es ideal, porque no requiere el aprender de memoria. Ejemplos, ilustraciones y experimentos permiten al estudiante comprender y recordar sin esfuerzo consciente, pues, tan sólo unos momentos de concentración y meditación sobre cada ley o principio bastarán al estudiante para dejarlos grabados para siempre en su mente y en su consciencia.

## *Para Aquellos que Buscan Paz y Contentamiento*

Esta es, pues, su oportunidad para decidir en la encrucijada: si va a continuar su vida por la senda de menor resistencia, aceptando las condiciones tal como se presentan, o va a cambiarla siguiendo el nuevo sendero más elevado que conduce al dominio definitivo, a la paz y a la felicidad. Solamente usted puede decidir este asunto; ningún argumento que le presentara cualquier otro individuo haría otra cosa que indicarle posibilidades. Si decidiera usted a unirse con los que, a través de muchas edades en diversos países, y todas las clases sociales, han encontrado el sistema Rosacruz extraordinariamente útil y definidamente muy eficaz, entonces su primer paso sería probar esta nueva senda y darnos oportunidad de servirle y guiarle.

Dios es un Número dotado de movimiento que se siente, pero indemostrable. —*Balzac.*
(Un Rosacruz.)

# Tópicos Sobre la Verdad

## *Sujetos de las Enseñanzas Rosacruces*

Se pueden leer durante años las especulaciones y teorías de un individuo para descubrir en un momento que carecen de fundamento. Es más juicioso dedicarse a adquirir conocimiento, bebiendo en la fuente de sabiduría acumulada que ha sido probada y experimentada a través de los años. Las enseñanzas Rosacruces no son de orden especulativo; no constituyen el producto de una sola mente ni tampoco están sujetas a las opiniones o interpretaciones de una determinada personalidad. La mayor parte del conocimiento presentado hoy por los Rosacruces ha constituído sus enseñanzas durante muchas décadas, las cuales, millares de hombres y mujeres en todo el mundo han encontrado no sólo racionales sino también aplicables a los problemas de su vida diaria. Día tras día, año tras año estas enseñanzas se van aumentando con los últimos descubrimientos de la ciencia y los más profundos pensamientos de los filósofos y los metafísicos Rosacruces, sin embargo, todas las materias se presentan de una manera sencilla, vigorosa y atractiva.

No sería posible, en el reducido espacio de este libro presentar un índice completo de las materias que constituyen las enseñanzas, no obstante, a continuación damos una lista parcial de las diversas materias que cubren los diferentes grados Rosacruces. La frase "Herencia Secreta" que aparece en esa lista indica que el tópico pertenece a las *arcanas enseñanzas Rosacruces*, que la Orden considera y conserva como preciada joya de sabiduría para transmitir al sincero investigador afiliado. Es, pues, evidente que el verdadero nombre del tópico no pueda divulgarse públicamente.

### GRADOS DEL NEOFITO

**Los Misterios del Tiempo y del Espacio.**
**Los Cinco Sentidos del Hombre.**
**La Consciencia Humana.**
**La Trinidad de los Puntos metafísicos.**
**Transformación — Muerte.**
**La Irrealidad de la Materia.**
**HERENCIA SECRETA.**
**El Desarrollo del Ser Interno.**
**Los Principios de las Leyes Místicas.**
**Poderes y Facultades del Ser Interno.**
**Principios Adecuados para la Concentración.**
**Desarrollo de la Fuerza de Voluntad.**
**El Misterio de la Materia—Cohesión, Adhesión, Magnetismo.**
**El Verdadero Significado del Simbolismo Antiguo.**
**Logro de la Consciencia Cósmica.**
**Fundamentos del Entonamiento Mental.**
**Los Principios Primordiales de la Creación.**
**HERENCIA SECRETA.**
**Lo que Enseñaban los Maestros del Oriente.**
**El Aura Humana y Sus Efectos Vibratorios.**
**El Proceso de la Verdadera Visualización.**
**Curación Metafísica, Un Arte Secreto.**
**Poderes y Fuerzas Cósmicas—Una Ayuda Cotidiana.**
**Experimentos para Producir Vitalidad y Magnetismo Personal.**

### GRADOS DEL POSTULANTE

**La Perfección del Cuerpo Físico.**
**La Fuerza Vital de la Célula y la Manera de Emplearla.**
**Místicos Antiguos y Símbolos Antiguos.**
**El Perfeccionamiento de la Concentración.**
**La Intuición Mediante el Entonamiento Cósmico.**
**La Verdad Acerca de las Vibraciones y Sus Efectos Sobre Nosotros.**
**Formación de la Materia—Atomos, Electrones, Moléculas.**
**La Relación del Alma con los Poderes Psíquicos del Hombre.**
**Cómo Operan los Poderes de la Mente a Voluntad.**
**Los Sistemas Nerviosos Simpático y Físico.**
**Luz, Color, Sonido. Sus Efectos Sobre la Mente.**
**HERENCIA SECRETA.**
**Regeneración—Salud y Prolongación de la Vida.**
**El Alma y Su Proceso de Evolución.**
**Prácticas de los Antiguos Alquimistas.**
**Método para Desarrollar las Habilidades Mentales.**
**Métodos para Vivificar la Consciencia Interna.**
**HERENCIA SECRETA.**

### GRADOS DEL TEMPLO

**Místicos Rosacruces y el Poder Creador de la Mente.**
**Experimentos Sobre la Transmisión del Pensamiento.**
**La Ciencia Materialista y las Leyes Metafísicas.**
**Conferencia Sobre Experimentos para Crear en la Materia Inanimada.**
**HERENCIA SECRETA.**
**Importantes Descubrimientos Rosacruces en Química y Física.**
**Enseñanzas Secretas de los Rosacruces.**
**Influencia de la Mente sobre la Materia.**
**El Poder Creador, La Mente Cósmica.**
**Punto de Vista Rosacruz sobre la Vida.**
**Experimentos con el Color, las Vibraciones del Pensamiento, el Sonido y la Luz.**
**HERENCIA SECRETA.**
**El Uso de las Facultades Latentes del Hombre.**
**La Ley Geométrica de la Integración de la Materia.**
**Vida — Causas — Principios.**
**HERENCIA SECRETA.**
**Las Antiguas Filosofías y las Escuelas de los Misterios.**
**Las Leyes y Los Ciclos de Reencarnación.**
**Periodicidad del Renacimiento del Alma.**
**La Entidad del Alma en el Plano Divino.**
**Emociones e Instintos, Su Relación con la Personalidad.**
**Principios Místicos de Respiración Correcta.**
**Transmisión Cósmica de Imágenes e Impresiones.**
**HERENCIA SECRETA.**
**Cosmogonía—Estudio del Principio del Universo.**
**Cómo Mejorar los Asuntos de la Vida Diaria.**
**Adquiriendo Armonía del Cuerpo y de la Mente—Felicidad.**

TODOS LOS TOPICOS MENCIONADOS ESTAN INCLUIDOS EN LAS ENSEÑANZAS ROSACRUCES, PERO SON PRESENTADOS AL MIEMBRO EN UN ORDEN DISTINTO AL QUE AQUI APARECE.

---

*"Saber es algo común, pero saber lo que uno debe saber es algo extraordinario."* —VALIDVAR.

## UNA LECCION SEMANAL

Las ilustraciones muestran el interior y el exterior de la lección semanal que recibe cada estudiante. Además de cartas personales—tantas como sean necesarias para contestar sus preguntas respecto a los estudios—las lecciones van acompañadas de diagramas e ilustraciones necesarias para ampliar las explicaciones y facilitar la comprensión de las interesantes materias. También se le envían a usted ciertos experimentos y pruebas mediante los cuales puede *comprobar* y *demostrar* por sí mismo la eficacia de los principios y las ensenañzas. Las lecciones están impresas en tipo grande de máquina, legible, y arregladas en grados de tal modo que el adelanto se efectúe paso a paso.

# Le Invitamos a Hacerse Miembro

## LEASE CON MUCHO CUIDADO

---

### *Lo Que Implica Asociarse*

La Afiliación en la Hermandad Rosacruz representa todo lo que ofrecen casi todas las demás hermandades, y también ciertas características que ninguna otra ofrece.

La afiliación fraternal es tan valiosa que se ha popularizado en todas las épocas. Tanto hombres como mujeres, en la actualidad, ingresan rápidamente en las filas de centenares de sociedades, atraídos únicamente por los beneficios personales que directa o indirectamente derivan. Quizás este deseo de asociarse con *otros de mentalidad afín* haya nacido de la tendencia humana a formar familia, tendencia que ha servido para fundar aldeas, pueblos, ciudades, países y naciones.

La afiliación en la Orden Rosacruz implica que cada miembro se une a un vasto y *creciente nucleo* de hombres y mujeres progresistas, cuyo propósito en la vida es el deseo de adelantar, de llegar al triunfo, de disfrutar con inefable felicidad de una vida mejor.

Cada miembro forma parte integrante de la *magna obra,* la cual tiene por finalidad el dominio de los obstáculos en la vida, y el establecimiento de un mundo mejor para el individuo, y por consiguiente, la Orden mantiene a sus miembros en contacto constante con todos los métodos progresistas tendientes a la realización de este ideal. En otras palabras, la Orden proporciona a cada uno de sus miembros toda información, consejo o ayuda para beneficio de sus asuntos personales. Por la correspondencia y por contactos con otros miembros se proporciona a estos miembros un servicio extraordinario dado por personas que han tenido toda clase de experiencias en la vida y se encuentran por lo tanto preparadas para ayudar a los demás.

El Bien fluye siempre por cauces previamente seleccionados.—*L. C. de Saint-Martin.* (Un Rosacruz.)

### *Instrucciones y Cursos Gratuitos*

En adición a todos los demás beneficios, la Orden Rosacruz ofrece a sus miembros ayuda especial de la instrucción gradual. La Orden Rosacruz NO es una Escuela de Correspondencia. Sus cursos e instrucción privada no se venden bajo ningún concepto. Se dan gratuitamente a aquéllos que desean adelantar en el sendero de desarrollo personal. *Todo miembro activo, tiene derecho a la instrucción completa.*

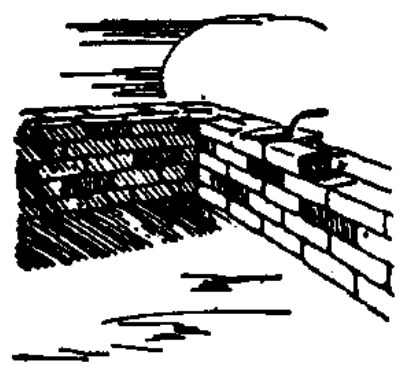

## *La Aceptación de Nuestra Invitación*

Aquellos que reciben este libro, generalmente reciben también una carta en la que se les invita a hacerse *Miembros de la Orden*. A nadie se le invita para que sea simplemente un estudiante del curso de instrucción. Como miembro de la Orden, tiene usted derecho a todos los beneficios de *cualquiera índole* que la Orden tiene para sus miembros y lo que pueda añadir en el futuro.

Al llenar la solicitud de ingreso que acompaña este libro, acepta usted la invitación que le hacemos para que aproveche la oportunidad de unirse con nosotros. Esta solicitud será examinada por un comité que hará su recomendación. Si por algún motivo no fuera usted aceptado se la notificaría; en caso de serlo, se le avisaría oficialmente de su aceptación.

## *Lo Que Recibe el Estudiante*

Cuando una solicitud es aceptable, se pasa a la consideración de uno de los Maestros y Secretarios de la clase, procediéndose luego de la manera siguiente:

PRIMERO: Se le notifica inmediatamente al candidato que su solicitud ha sido aceptada enviándosele en seguida, el Mandamiento Secreto Número Uno, que contiene valiosa información para que el solicitante se ponga en armonización y se relacione con ciertos principios fundamentales de la organización. Mientras el aspirante estudia estos importantísimos documentos privados, el Maestro de su clase con algunos secretarios de la Orden prosigue sus investigaciones para determinar la mejor manera de ayudarle personalmente y de proporcionarle la mejor instrucción. A la semana siguiente, se le envía un Segundo Mandamiento y durante seis semanas consecutivas, se le envían otros tantos documentos similares de carácter privado, recibiendo de esta manera el nuevo miembro una base excelente para su desarrollo personal y para experimentar con importantes leyes y principios Cósmicos.

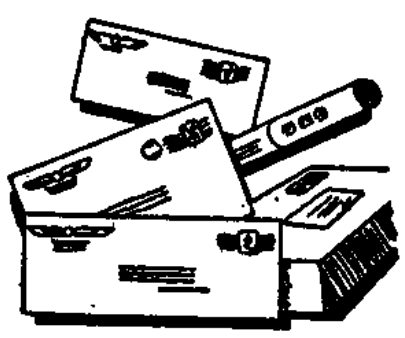

SEGUNDO: El candidato recibe, además, una Tarjeta de Credencial con el número que identifica su afiliación y, a medida que vaya

**El hombre que carece de la facultad de percepción espiritual es incapaz de reconocer la existencia de nada que no tenga apariencia exterior. —*Paracelsus*. (Un Rosacruz.)**

adelantando se le darán signos y palabras que le servirán para que le reconozcan como miembro iniciado de la organización.

TERCERO: Después de eso, recibirá semanalmente la instrucción privada en forma de lecciones y monografías, juntamente con experimentos y ejercicios diarios que le servirán para dominar cada paso propiamente y con facilidad. Las lecciones y monografías requieren sólo parte de una noche de cada semana para su estudio o lectura, (ya que nada hay que aprender de memoria—todo se graba en la mente, gracias al extraordinario método que los Rosacruces utilizan para enseñar sus leyes), y los ejercicios y los experimentos requieren solamente unos minutos por la noche, por la mañana o por la tarde, según su conveniencia. Estos ejercicios y experimentos desarrollan ciertas facultades desde las primeras lecciones.

CUARTO: Las lecciones se relacionan con los problemas inmediatos de la vida así como con las futuras necesidades de los miembros, y les ayuda, desde un principio a vencer obstáculos y subyugar condiciones adversas. Nada de vagas teorías ni especulaciones acerca de las "etéreas regiones" que en nada atañen a nuestra existencia actual, sino leyes y principios que deben utilizarse en forma práctica aquí en esta vida y en seguida.

QUINTO: Independiente al curso de estudios cada miembro tiene derecho a beneficiarse de los diferentes departamentos de servicio establecidos por la Orden, los cuales incluyen auxilio por correspondencia y por medio de nuestros métodos metafísicos, así como información adicional por correspondencia sobre puntos de las monografías y ayuda en cuestión de salud; todo sin costo adicional alguno.

SEXTO: Todo miembro, cualquiera que sea el grado de estudio que esté cursando, tiene derecho a los servicios de los varios departamentos de la Orden que incluyen la asistencia por correspondencia y a través de nuestros métodos metafísicos, así como información adicional por correspondencia sobre puntos de las monografías, y consejos en asuntos de salud, sin el pago de cuotas adicionales.

Dios penetrará en vosotros con todos sus atributos, en proporción exacta a vuestro desprendimiento de las cosas materiales; ni un grado más, ni uno menos.—*Eckhart.* (Un Rosacruz.)

SEPTIMO: El privilegio de reunirse con otros miembros en la misma localidad tan pronto como se llega a cierta etapa del trabajo que permite a los miembros hacer sus reuniones semanales en nuestros propios Templos en las distantas ciudades, o en sitios adecuados, para ayuda mutua y la discusión de los estudios.

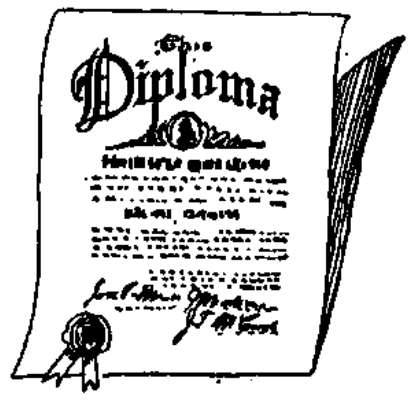


Las lecciones y los experimentos, sistemáticamente arreglados en grados, se continuan cada semana con indicaciones especiales para que cada miembro se haga proficiente hasta terminar el primer grado. De aquí en ade-

lante, el miembro está en posición de proseguir por todos los grados del Trabajo hasta llegar a los estudios superiores, en la grata inteligencia de que, bajo la dirección de la más sabia fraternidad de todos los tiempos, su personalidad se irá transformando en algo más refinado en su marcha hacia la Perfección.

## *Afiliación Mancomunada*

La alegría del vivir consiste en compartir la vida con algún otro. La tierra que tenga un clima saludable y abundante vegetación parecerá desolada sin la compañía del ser humano. Asimismo la satisfacción que usted personalmente derivaría de la afiliación con los Rosacruces, sería mayor si otro participara con usted de sus estudios. Uno nunca puede saber *cuanto es lo que sabe* hasta que trata de dar una explicación. En el estudio de estas fundamentales leyes de la vida—de las cuales tratan las enseñanzas Rosacruces—una comprensión correcta es esencial para el éxito. Todos los ojos no ven del mismo modo—ni todas las mentes piensan igual; por consiguiente, tener alguna persona que participe de sus mismas ideas, que viva en su misma casa or cerca, que lea las fascinantes monografías Rosacruces junto con usted—participando de su noche de Logia en el hogar—resultará de gran beneficio mutuo.

No es necesario, desde luego, que otro comparta su afiliación —millares estudian estas interesantes enseñanzas en absoluto aislamiento; sin embargo, como un rasgo adicional a su afiliación usted puede tener como miembro de mancomún a uno de los siguientes: *esposo, esposa, hermano, hermana, padre, madre, hijo o hija.* Este privilegio especial envuelve una pequeña obligación adicional. Seleccione de los mencionados aquí al que desee tener como su compañero mancomunado y entonces haga que él o ella acepte la invitación llenando la solicitud para miembro de mancomún que acompaña a este libro, cuando usted llene su solicitud. El o ella recibirá los mismos privilegios que si fuera un miembro individual, a *excepción* de que compartirá sus monografías, lecciones, cartas gráficas y otro material de estudio. El o ella recibirá también credencial individual de afiliación.

Si no le es posible seleccionar al presente un miembro de mancomún, *entonces acepte usted la invitación personal ahora*—

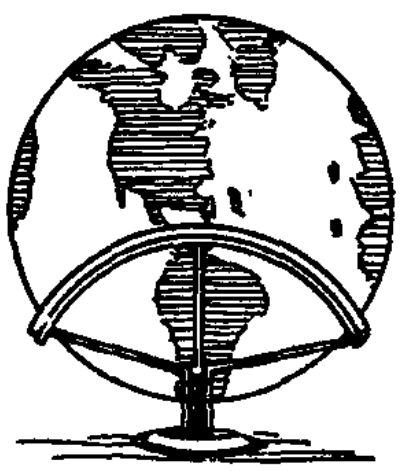

únase a los millares de miembros Rosacruces que residen por todo el mundo que están aplicando estas enseñanzas para lograr la realización de sus ideas personales. En cualquier momento más tarde, sino ahora, usted puede hacer que uno de sus familiares de los que mencionamos aquí se una a la Orden Rosacruz como su compañero de estudio y

Como Hermanos en la Cruz Rosada nuestros esfuerzos personales, nuestras mentes, nuestros laboratorios, clínica e institutos están dedicados a la reedificación de la raza humana y al progreso de la civilización.—*H. Spencer Lewis.* (Un Rosacruz.)

miembro. Recuerde que un miembro de mancomún participa de todos los privilegios y beneficios que la Orden puede conferirle a usted.

## *Derechos y Cuotas*

La Orden es estrictamente una hermandad y en tal sentido funciona igual que otras fraternidades, la afiliación en la Hermandad Rosacruz proporciona muchos beneficios *distintos a los de las demás fraternidades,* y completamente exclusivos. Igual que en todas las fraternidades, hay cuotas mensuales y un nominal "donativo de ingreso." Este donativo y las cuotas mensuales suman a poca cosa y constituyen la contribución de los miembros al *fondo general del funcionamiento* de la Orden, y cubren los gastos de propaganda, de construcción, de servicios humanitarios nacionales e internacionales, los donativos a numerosas expediciones y métodos científicos de exploración e investigación.

Además de estas actividades generales de la Orden, los Rosacruces sostienen los cursos mencionados en páginas anteriores, los cuales se ofrecen *gratuitamente* a los miembros de la Orden libre de derechos o cuotas. Por lo tanto, deseamos tenga usted presente que la instrucción es una fase especial de las actividades de la Orden *que ninguna otra fraternidad tiene* y por la que, en realidad, nada pagan nuestros miembros.

Los "Derechos de Ingreso" que ha establecido el Consejo Supremo son muy nominales, pues su importe es de cinco dólares ($5.00), dinero americano o el equivalente en dinero de su país, pagaderos al enviar la solicitud. Las cuotas mensuales son un dólar veinte y cinco centavos ($1.25), dinero americano o el equivalente en dinero de su país, pagaderos el día primero de cada mes. (Si desea tener un miembro mancomunado debe incluir con sus cuotas mensuales cincuenta centavos adicionales por este privilegio.) *Estas cuotas dan derecho a todos los beneficios de las actividades de la Orden. No existen otros derechos, ni hay que comprar libros para estudiar ni hay limitación alguna para el adelanto de los miembros en sus estudios.*

*Las cuotas mensuales se pagarán mientras los miembros sostengan su actividad en la Hermandad, participando de sus múltiple beneficios.*

La verdadera felicidad estriba, más que en el conocimiento del bien, en vivir dentro de la bondad, y más que en la comprensión, en vivir dentro de la comprensión. Tampoco es la vasta erudición, sino la buena voluntad la que une los hombres a Dios. —*Cornelius Agrippa.* (Un Rosacruz.)

# Instrucciones Finales

## MUY IMPORTANTES

Son varias las circunstancias por las que este libro haya llegado a sus manos. Acaso se lo haya entregado alguien que desea indicarle que existe algo esencial en la vida, susceptible de responder a sus anhelos y de poner fin a sus pesquisas; o bien que se lo haya pasado un amigo o algún conocido que abrigue la esperanza que su lectura despierte un deseo de investigación en la mente suya. Por lo tanto, es posible que no vaya acompañado de ninguna hoja de solicitud o carta de invitación, en cuyo caso, si usted estuviese interesado, puede escribir a la Secretaria, pidiendo una solicitud de ingreso. Si su petición es sincera, la Secretaria se la remitirá para que usted la llene.

Quizás, pueda ser que usted haya escrito a la Oficina General solicitando el envío de este libro, en cuyo caso le habrá llegado acompañado de una carta junta con una solicitud de ingreso. Esto significa que se le invita directamente a afiliarse con la Orden.

## *Manera de Proceder*

PRIMERO: Llene cuidadosamente la Solicitud de Ingreso. La contestación a cada pregunta es importante y será considerada estrictamente confidencial.

SEGUNDO: Después de haber llenado el cuestionario, fírmelo debidamente, e incluya la cantidad de cinco dólares (dinero de los Estados Unidos Americanos o el equivalente de cinco dólares en moneda del país en que vive usted; puede enviar su remesa por giro postal, giro bancario, o por cualquiera otra manera que sea conveniente), importe del donativo de ingreso.

TERCERO: Si usted desea tener un miembro mancomunado, *por la mínima cuota adicional* haga que la persona seleccionada llene cuidadosamente el blanco de solicitud para miembro de mancomún.

CUARTO: Envíe la solicitud juntamente con el donativo de ingreso al Gran Secretario. Certificando su carta si ésta contiene dinero en efectivo. Si su remesa la efectúa en cheque o en giro postal, hágalo pagadero a la orden de "AMORC FUNDS." Si su solicitud fuera rechazada por algún motivo, su remesa le será devuelta.

*Dirija toda correspondencia a*

LA ORDEN ROSACRUZ
( A M O R C )
Parque Rosacruz, San José, California, E. U. A.
*(Recuerde que la Orden Rosacruz* NO ES *una Organización Religiosa)*

La ignorancia es el verdadero pecado original. La bancarrota moral de los hombres se debe a que no se dan cuenta de la mina de oro que hay dentro de ellos. —*Brierly* (Un Rosacruz.)

# F. U. D. O. S. I.

Federatio Universalis Dirigens Ordines Societatesque Initiationis

PAX VERITAS

TOLERANTIA

SALUTEM SUPER OMNES PUNCTOS SACRI TRIANGULI

ALLELUIA!

FRA.: Spencer H. Lewis, Imperator AMORC

VALLE: St Jose, California, U.S.A.

Cathedra Magni Cancellarii
Valle Bruxellensi (Belgio)
Die: 23 Mensi: 9 Anno: 34

**Magnus Cancellarius — Scriptor, Pacis Osculum**
**Salutemque suam tibi mittit, in Luce Veritatis — Salve Frater!**

He wishes to send herewith the true and exact translation of the Perfect Plan of the Labors of the Universal Convent of the Initiatic Orders, which took place in the Valley of Brussels on the 14th August 1934.

He wishes to call the attention of his V.·. Ill.·. B.·. Spencer H. Lewis, Imperator AMORC, and member of the Supreme Triangle of the FUDOSI, on the Par. #4, sheet 3, of this document which says:

"It is to be noted that the Convent decides at"
"unanimity, to recognise the AMORC, as the ONLY"
"regular Rosicrusian Association in North America."

He wishes to inform Him that the blocks representing the FUDOSI's symbol have been posted to Him as registrated matter. The big one is intented to be used in the Rosicrusian Digest and other publications; the other one, must only be used on letter paper; being the official mark of recognition as AMORC, member of the FUDOSI.

He would be ogliged to receive acknowledment of this seal, also of the documents herewith contained.

He wishes to request AMORC to appoint the TWO members of the Interinitiatic Permanent Comittee, as decided at the Convent.

He wishes to remind the V.·.Ill.·. B.·. Imperator of all the kindest regards and love of all His Brothers in Europe, and he informs Him that that the different agreable missions which came fomth out of his letter of Sept. 10th have been duely fulfilled.

He wishes to expres the interest with which he expects tyding and news for the FUDOSI from the V.·.Ill.·. B.·. Imperator and....,

**Pax Profunda Omnibus Hominibus Bonae Voluntatis!**
**Tibique Osculum Fraternum Suum!**

**Fra. Magnus Secretarius:**

Σαρηλιος

These delegates spoke in succession in order to trace the high importance of this Convent which showed itself indispenbible to the salvage of Humanity on account of the troubled period in which we actuelly live. At unanimity it was decided to start the Convent Labors on the same day in secret, Sub Rosa session in which should take part the sole delegates of the different Orders represented at the Convent.

.....

Permanent international Secretary. An international permanent secretary will be immediately established in the Valley of Brussels. Its mission will be not only to keep regular and constant relations between all affilied Orders but also to bring together all possibily interesting documentation; in order to be able to document the affiliates on all initiatic problems. Every six months reports will be published on the activitis of all the affiliated Orders, by this organisation The Convent delegates at unanimity, after the proposition of Ill.·.BB.·. Spencer H. Lewis and Jean Mallinger, our V.·.Ill.·. B.·. Marc Lanval, engineer, 33°.·., S.·. I.·. and HERM.·. to this post of grand interinitiatic secretary.

.....

Moreover are represented and admitted in the FUDOSI:

11/ The Universal Gnostic Church, of which Fra. SAR YESIR is the delegate.
12/ The Brotherhood of the Illuminated Brother of the R+C, whose delegate is Fra. AMERTIS

Other Orders, Societys and Brotherhoods may be admitted later after application and recognition.

.....

of all races, of all religious opinions. Fra. Blanchard magnifies the true brotherly love and the good-will bestowed to young organisation by all the delegates. Fra. Spencer Lewis calls for three cheers on ritual battery for Fra. Mallinger, Fra. Lanval and Fra. Delaive, who did the spiritual and material organisation of the Convent. After a few words of thanks by Fra. Mallinger, the Convent is definitely closed in a spirit of warm and brotherly enthousiasm.

'By order of WHAT is Above, under the supervision of the Supreme Triangle of the FUDOSI I, Marc Lanval, certify, in quality of Gr. Secret. Inter., this translation to be truly and exactly made from the original in french signed and sealed by the proper autorities, each of these four sheets bearing my signature and seal.'

Fudosi
Gr. Secr. Inter.

Marc Lanval

Σαρηλιος

Estos documentos son los decretos oficiales por los que se acepta y se reconoce la afiliación de AMORC con la "FUDOSI," Federation Universelles des Ordres et Societes Initiatiques, de Europa. AMORC es el único movimiento Rosacruz en Norte y Sud América reconocido por la FUDOSI.

# AFIRMACION

## *El Nombre Internacional*

La Orden usa el mismo nombre antiguo que existe en los archivos más remotos. El nombre completo en Latín es el siguiente: Antiquae Arcanus Ordo Rosae Rubeae et Aureae Crucis. En América y para los países de habla española, el nombre se ha reducido en la siguiente forma: Antigua, Mística Orden Rosae Crucis. Las palabras latinas Rosae Crucis significan "de la Cruz Rosada," y para abreviar se emplean las siguientes iniciales: A. M. O. R. C.

## *La Verdadera Organización*

Existen ciertas características que determinan en el acto la autenticidad de cualquier organización que pretenda ser investida de autoridad Rosacruz. La verdadera Organización Rosacruz en cada jurisdicción del mundo está representada en todos los Congresos Internacionales Rosacruces que se celebran en Europa. En Norte y Sud América, esta organización es la A. M. O. R. C. Su nombre y su verdadero símbolo están protegidos por una patente del Gobierno de varios países de Norte y Sud América. La Orden jamás usa el nombre de Sociedad Rosacruz, ni los de Cofradía o Centro Rosacruz. Las iniciales A. M. O. R. C. aparecen en toda su literatura, en sus proclamas y en todas sus actividades públicas.

## *Su Verdadero Símbolo*

El símbolo oficial de la Orden es una cruz de oro con una sola rosa en su centro. La cruz no tiene significado religioso, pues, mucho antes de la Era Cristiana se usaba como un antiguo símbolo. Su verdadero significado es el cuerpo material del hombre, con los brazos extendidos a manera de saludo. La rosa representa el alma del hombre dentro del cuerpo, abriéndose a medida que recibe más luz y entendimiento. La Orden Rosacruz NO es una organización religiosa.

## *Los Oficiales Administrativos*

DR. H. SPENCER LEWIS, F. R. C.....
*Fundador del Segundo Ciclo de Actividad de la Orden en América*

Las siguientes personas forman los actuales Oficiales Administrativos de la jurisdicción de Norte y Sud América. La organización mantiene cuerpos subordinados en todas las ciudades principales de los países que forman la jurisdicción.

RALPH M. LEWIS, F. R. C.....
*.....Presidente de la Universidad e Imperator de la Orden*
CECIL A. POOLE, F. R. C.....*Secretario Supremo*
THOR KIIMALEHTO, F. R. C.....*Soberano Gran Maestro*
HARVEY MILES, F. R. C.....*Gran Secretario*
JAMES R. WHITCOMB, F. R. C.....*Gran Tesorero*
MARY E. GURROLA, S. R. C.....
*.....Secretaria, División Hispanoamericana*

# LA ORDEN ROSACRUZ (AMORC)

Parque Rosacruz, San José, California, E. U. A.